

近畿大阪銀行

CONTENTS

財務・コーポレートデータセクション

| | |
|-----------------------|-----|
| 主要な経営指標等の推移 | 317 |
| 連結財務諸表 | 318 |
| 有価証券及び金銭の信託の時価等情報 | 325 |
| セグメント情報 | 326 |
| 不良債権処理について | 327 |
| 主要な経営指標等の推移（単体） | 328 |
| 単体財務諸表 | 330 |
| 有価証券及び金銭の信託の時価等情報（単体） | 336 |
| デリバティブ取引情報（単体） | 338 |
| 主要な業務の状況を示す指標（単体） | 339 |
| 預金に関する指標（単体） | 343 |
| 貸出金に関する指標（単体） | 344 |
| 不良債権処理について（単体） | 346 |
| 有価証券に関する指標（単体） | 348 |
| その他業務の状況（単体） | 349 |
| 店舗・従業員の状況（単体） | 349 |
| 主要な業務の内容 | 350 |
| 組織図 | 351 |
| 役員一覧 | 352 |
| グループの状況 | 353 |
| 近畿大阪銀行のネットワーク | 354 |

■ 主要な経営指標等の推移 ■

■ 最近5連結会計年度に係る主要な経営指標等の推移

(単位：百万円)

| 連結会計年度 | 平成17年3月期 | 平成18年3月期 | 平成19年3月期 | 平成20年3月期 | 平成21年3月期 |
|-------------------------------------|-----------|-----------|-----------|-----------|-----------|
| 連結経常収益 | 95,451 | 86,262 | 90,194 | 90,838 | 88,230 |
| 連結経常利益 | 29,087 | 14,992 | 21,281 | 7,830 | 870 |
| 連結当期純利益 | 41,564 | 34,304 | 22,801 | 11,808 | 623 |
| 連結純資産額 | 137,428 | 134,085 | 126,658 | 112,681 | 95,522 |
| 連結総資産額 | 3,677,436 | 3,776,025 | 3,643,317 | 3,597,196 | 3,587,421 |
| 1株当たり純資産額(円) | 57.17 | 54.68 | 49.17 | 38.80 | 26.06 |
| 1株当たり当期純利益金額(円) (△は1株当たり当期純損失金額) | 30.24 | 24.85 | 16.31 | 8.15 | △0.14 |
| 潜在株式調整後1株当たり 当期純利益金額(円) | 23.22 | 22.03 | 14.39 | 6.75 | — |
| 自己資本比率(%) | — | — | 3.47 | 3.13 | 2.66 |
| 連結自己資本比率(国内基準)(%) | 8.15 | 8.17 | 9.40 | 9.46 | 9.67 |
| 連結自己資本利益率(%) | 69.14 | 44.20 | 31.24 | 18.42 | △0.43 |
| 営業活動によるキャッシュ・フロー | △50,616 | △11,258 | △218,233 | △32,637 | 6,616 |
| 投資活動によるキャッシュ・フロー | 25,109 | 81,704 | 172,548 | 32,463 | △432 |
| 財務活動によるキャッシュ・フロー | △14,003 | △23,822 | △16,801 | △21,023 | △9,438 |
| 現金及び現金同等物の期末残高 | 96,297 | 142,920 | 80,433 | 59,235 | 55,981 |
| 従業員数(人) | 2,328 | 2,241 | 2,330 | 2,430 | 2,446 |
| [外、平均臨時従業員数] | [1,693] | [1,886] | [1,963] | [2,040] | [1,836] |

- (注) 1.当社及び連結子会社の消費税及び地方消費税の会計処理は税抜方式によっております。
 2.連結純資産額及び連結総資産額の算定にあたり、平成19年3月期から「貸借対照表の純資産の部の表示に関する会計基準」(企業会計基準第5号)及び「貸借対照表の純資産の部の表示に関する会計基準等の適用指針」(企業会計基準適用指針第8号)を適用しております。
 3.「1株当たり純資産額」、「1株当たり当期純利益金額(又は当期純損失金額)」及び「潜在株式調整後1株当たり当期純利益金額」(以下、「1株当たり情報」という。)の算定に当たっては、「1株当たり当期純利益に関する会計基準」(企業会計基準第2号)及び「1株当たり当期純利益に関する会計基準の適用指針」(企業会計基準適用指針第4号)を適用しております。1株当たり純資産額は、企業会計基準適用指針第4号が改正されたことに伴い、平成19年3月期から繰延ヘッジ損益を含めて算出することとしております。
 また、これら1株当たり情報の算定上の基礎は、連結財務諸表「注記事項」の「1株当たり情報」に記載しております。
 4.平成21年3月期の潜在株式調整後1株当たり当期純利益金額は、1株当たり当期純損失であるため記載しておりません。
 5.自己資本比率は、(期末純資産の部合計－期末新株予約権－期末少数株主持分)を期末資産の部の合計で除して算出しております。
 6.連結自己資本比率は、平成19年3月期から、銀行法第14条の2の規定に基づく平成18年金融庁告示第19号に定められた算式に基づき算出しております。当社は国内基準を採用しております。なお、平成18年3月期以前は、銀行法第14条の2の規定に基づく平成5年大蔵省告示第55号に定められた算式に基づき算出しております。
 7.従業員数は、就業人員数を表示しております。

■ 平成21年3月期の業績について

預金は期中270億円減少し、当連結会計年度末残高は3兆2,797億円となりましたが、貸出金は引き続き個人・中小企業の皆さまの資金調達ニーズに積極的に応えしました結果、期中247億円増加し、当連結会計年度末残高は、2兆7,073億円となりました。
 損益面につきましては、経常収益は、貸出金利息を中心とする資金運用収益671億円、役務取引等収益143億円等により882億円となりました。経常費用は、預金利息を中心とする資金調達費用115億円、役務取引等費用52億円、営業経費467億円、貸出金償却等を含むその他経常費用201億円等により873億円となりました。こ

の結果、経常利益は8億円となりました。

また、特別利益につきましては、償却債権取立益により39億円となり、特別損失は、事務システム更改に伴う損失等により28億円となりました。

以上の結果、税金等調整前当期純利益は19億円となり、「法人税、住民税及び事業税」及び「法人税等調整額」計上後の当期純利益は6億円となりました。

連結財務諸表

当社の連結財務諸表は、「連結財務諸表の用語、様式及び作成方法に関する規則」(昭和51年大蔵省令第28号。以下「連結財務諸表規則」という。)に基づいて作成しておりますが、資産及び負債の分類並びに収益及び費用の分類は、「銀行法施行規則」(昭和57年大蔵省令第10号)に準拠しております。

ただし、平成20年3月期は改正前の連結財務諸表規則及び銀行法施行規則に基づき作成し、平成21年3月期は改正後の連結財務諸表規則及び銀行法施行規則に基づき作成しております。

■連結貸借対照表

(単位：百万円)

| | 平成20年3月期 (平成20年3月31日) | 平成21年3月期 (平成21年3月31日) |
|---------------------|--------------------------|--------------------------|
| <資産の部> | | |
| 現金預け金※6 | 69,128 | 64,697 |
| コールローン及び買入手形 | 16,000 | 20,000 |
| 買入金銭債権 | 142,346 | 110,867 |
| 商品有価証券 | 218 | 153 |
| 有価証券※6,11 | 630,211 | 627,897 |
| 貸出金※1,2,3,4,5,6,7 | 2,682,667 | 2,707,381 |
| 外国為替※5 | 5,983 | 3,808 |
| その他資産※6 | 13,640 | 18,243 |
| 有形固定資産※8,9 | 31,928 | 31,557 |
| 建物 | 7,225 | 7,130 |
| 土地 | 23,168 | 23,168 |
| リース資産 | | 25 |
| その他の有形固定資産 | 1,534 | 1,233 |
| 無形固定資産 | 895 | 1,341 |
| ソフトウェア | 597 | 1,046 |
| その他の無形固定資産 | 297 | 295 |
| 繰延税金資産 | 9,774 | 10,279 |
| 支払承諾見返 | 28,551 | 24,329 |
| 貸倒引当金 | △34,150 | △33,137 |
| 資産の部合計 | 3,597,196 | 3,587,421 |

(単位：百万円)

| | 平成20年3月期 (平成20年3月31日) | 平成21年3月期 (平成21年3月31日) |
|----------------------|--------------------------|--------------------------|
| <負債の部> | | |
| 預金※6 | 3,306,744 | 3,279,723 |
| 債券貸借取引受入担保金※6 | 30,011 | 79,613 |
| 借入金※10 | 81,456 | 65,011 |
| 外国為替 | 143 | 69 |
| その他負債 | 29,589 | 33,168 |
| 賞与引当金 | 2,358 | 1,829 |
| 退職給付引当金 | 2,936 | 4,009 |
| その他の引当金 | 2,722 | 4,144 |
| 支払承諾 | 28,551 | 24,329 |
| 負債の部合計 | 3,484,514 | 3,491,898 |
| <純資産の部> | | |
| 資本金 | 38,971 | 38,971 |
| 資本剰余金 | 55,439 | 55,439 |
| 利益剰余金 | 16,852 | 8,038 |
| 株主資本合計 | 111,263 | 102,448 |
| その他有価証券評価差額金 | 1,418 | △6,926 |
| 評価・換算差額等合計 | 1,418 | △6,926 |
| 純資産の部合計 | 112,681 | 95,522 |
| 負債及び純資産の部合計 | 3,597,196 | 3,587,421 |

■連結損益計算書

(単位：百万円)

| | 平成20年3月期 (平成19年4月1日から 平成20年3月31日まで) | 平成21年3月期 (平成20年4月1日から 平成21年3月31日まで) |
|----------------------|---|---|
| 経常収益 | 90,838 | 88,230 |
| 資金運用収益 | 70,411 | 67,144 |
| 貸出金利息 | 61,627 | 58,858 |
| 有価証券利息配当金 | 6,349 | 6,235 |
| コールローン利息及び 買入手形利息 | 335 | 312 |
| 債券貸借取引受入利息 | 9 | 29 |
| 預け金利息 | 19 | 49 |
| その他の受入利息 | 2,069 | 1,657 |
| 役務取引等収益 | 16,080 | 14,324 |
| その他業務収益 | 1,589 | 1,520 |
| その他経常収益 | 2,757 | 5,241 |
| 経常費用 | 83,008 | 87,359 |
| 資金調達費用 | 11,898 | 11,516 |
| 預金利息 | 9,715 | 9,521 |
| コールマネー利息及び 売渡手形利息 | 10 | 1 |
| 債券貸借取引支払利息 | 215 | 138 |
| 借用金利息 | 1,953 | 1,851 |
| その他の支払利息 | 2 | 3 |
| 役務取引等費用 | 5,704 | 5,251 |
| その他業務費用 | 1,204 | 3,715 |
| 営業経費 | 45,455 | 46,726 |
| その他経常費用 | 18,746 | 20,149 |
| 貸倒引当金繰入額 | — | 1,646 |
| その他の経常費用※1 | 18,746 | 18,503 |
| 経常利益 | 7,830 | 870 |
| 特別利益 | 3,724 | 3,946 |
| 固定資産処分益 | 1 | — |
| 貸倒引当金戻入益 | 861 | — |
| 償却債権取立益 | 2,860 | 3,946 |
| 特別損失 | 370 | 2,866 |
| 固定資産処分損 | 58 | 320 |
| 減損損失 | 227 | — |
| その他の特別損失※2 | 84 | 2,545 |
| 税金等調整前当期純利益 | 11,184 | 1,950 |
| 法人税、住民税及び事業税 | 2,596 | 1,487 |
| 法人税等調整額 | △ 3,220 | △ 160 |
| 法人税等合計 | — | 1,327 |
| 少数株主利益 | 0 | — |
| 当期純利益 | 11,808 | 623 |

■連結株主資本等変動計算書

(単位：百万円)

| | 平成20年3月期 (平成19年4月1日から 平成20年3月31日まで) | 平成21年3月期 (平成20年4月1日から 平成21年3月31日まで) |
|-------------------------|---|---|
| 株主資本 | | |
| 資本金 | | |
| 前期末残高 | 38,971 | 38,971 |
| 当期変動額 | — | — |
| 当期変動額合計 | — | — |
| 当期末残高 | 38,971 | 38,971 |
| 資本剰余金 | | |
| 前期末残高 | 55,439 | 55,439 |
| 当期変動額 | — | — |
| 当期変動額合計 | — | — |
| 当期末残高 | 55,439 | 55,439 |
| 利益剰余金 | | |
| 前期末残高 | 26,068 | 16,852 |
| 当期変動額 | | |
| 剰余金の配当 | △21,023 | △9,438 |
| 当期純利益 | 11,808 | 623 |
| 当期変動額合計 | △9,215 | △8,814 |
| 当期末残高 | 16,852 | 8,038 |
| 株主資本合計 | | |
| 前期末残高 | 120,478 | 111,263 |
| 当期変動額 | | |
| 剰余金の配当 | △21,023 | △9,438 |
| 当期純利益 | 11,808 | 623 |
| 当期変動額合計 | △9,215 | △8,814 |
| 当期末残高 | 111,263 | 102,448 |
| 評価・換算差額等 | | |
| その他有価証券評価差額金 | | |
| 前期末残高 | 6,178 | 1,418 |
| 当期変動額 | | |
| 株主資本以外の項目の 当期変動額(純額) | △4,760 | △8,344 |
| 当期変動額合計 | △4,760 | △8,344 |
| 当期末残高 | 1,418 | △6,926 |
| 少数株主持分 | | |
| 前期末残高 | 1 | — |
| 当期変動額 | | |
| 株主資本以外の項目の 当期変動額(純額) | △1 | — |
| 当期変動額合計 | △1 | — |
| 当期末残高 | — | — |
| 純資産合計 | | |
| 前期末残高 | 126,658 | 112,681 |
| 当期変動額 | | |
| 剰余金の配当 | △21,023 | △9,438 |
| 当期純利益 | 11,808 | 623 |
| 株主資本以外の項目の 当期変動額(純額) | △4,761 | △8,344 |
| 当期変動額合計 | △13,977 | △17,159 |
| 当期末残高 | 112,681 | 95,522 |

■連結キャッシュ・フロー計算書

(単位：百万円)

| | 平成20年3月期 (平成19年4月1日から 平成20年3月31日まで) | 平成21年3月期 (平成20年4月1日から 平成21年3月31日まで) |
|-----------------------------|---|---|
| 営業活動によるキャッシュ・フロー | | |
| 税金等調整前当期純利益 | 11,184 | 1,950 |
| 減価償却費 | 1,884 | 1,296 |
| 減損損失 | 227 | — |
| 貸倒引当金の増減(△) | △861 | 3,162 |
| その他の引当金の増減額(△は減少) | 1,665 | 1,421 |
| 賞与引当金の増減額(△は減少) | 2,358 | △529 |
| 退職給付引当金の増減額(△は減少) | 298 | 1,073 |
| 資金運用収益 | △70,411 | △67,144 |
| 資金調達費用 | 11,898 | 11,516 |
| 有価証券関係損益(△) | 1,031 | 2,099 |
| 為替差損益(△は益) | 143 | 69 |
| 固定資産処分損益(△は益) | 56 | 320 |
| 貸出金の純増(△)減 | △23,868 | △41,459 |
| 預金の純増減(△) | △37,859 | △27,020 |
| 借入金(劣後特約付借入金を 除く)の純増減(△) | 7,044 | △16,444 |
| 預け金(日銀預け金を除く)の 純増(△)減 | △845 | 1,176 |
| コールローン等の純増(△)減 | 2,157 | 25,846 |
| 債券貸借取引受入担保金の 純増減(△) | 436 | 49,602 |
| 外国為替(資産)の純増(△)減 | 3,236 | 2,174 |
| 外国為替(負債)の純増減(△) | 5 | △74 |
| 資金運用による収入 | 64,814 | 60,452 |
| 資金調達による支出 | △10,949 | △12,499 |
| その他 | 7,427 | 12,125 |
| 小計 | △28,925 | 9,116 |
| 法人税等の支払額 | △3,712 | △2,500 |
| 営業活動による キャッシュ・フロー | △32,637 | 6,616 |

(単位：百万円)

| | 平成20年3月期 (平成19年4月1日から 平成20年3月31日まで) | 平成21年3月期 (平成20年4月1日から 平成21年3月31日まで) |
|-------------------------|---|---|
| 投資活動によるキャッシュ・フロー | | |
| 有価証券の取得による支出 | △242,163 | △389,729 |
| 有価証券の売却による収入 | 120,792 | 251,644 |
| 有価証券の償還による収入 | 148,645 | 132,897 |
| 投資活動としての 資金運用による収入 | 6,174 | 6,410 |
| 有形固定資産の 取得による支出 | △847 | △730 |
| 有形固定資産の 売却による収入 | 5 | 0 |
| 無形固定資産の 取得による支出 | △142 | △924 |
| 投資活動による キャッシュ・フロー | 32,463 | △432 |
| 財務活動によるキャッシュ・フロー | | |
| 劣後特約付借入れによる収入 | 10,000 | — |
| 劣後特約付借入金の返済による支出 | △10,000 | — |
| 配当金の支払額 | △21,023 | △9,438 |
| 財務活動による キャッシュ・フロー | △21,023 | △9,438 |
| 現金及び現金同等物に 係る換算差額 | △0 | △0 |
| 現金及び現金同等物の増減額(△は減少) | △21,198 | △3,254 |
| 現金及び現金同等物の 期首残高 | 80,433 | 59,235 |
| 現金及び現金同等物の 期末残高※1 | 59,235 | 55,981 |

■連結財務諸表作成のための基本となる重要な事項(平成21年3月期)

1. 連結の範囲に関する事項

- (1) 連結子会社 1社
会社名 近畿大阪信用保証株式会社
- (2) 非連結子会社 該当ありません

2. 持分法の適用に関する事項

- (1) 持分法適用の非連結子会社 該当ありません
- (2) 持分法適用の関連会社 該当ありません
- (3) 持分法非適用の非連結子会社 該当ありません
- (4) 持分法非適用の関連会社 該当ありません

3. 連結子会社の事業年度等に関する事項

連結子会社の決算日は次のとおりであります。
3月末日 1社

4. 会計処理基準に関する事項

- (1) 商品有価証券の評価基準及び評価方法
商品有価証券の評価は、時価法(売却原価は移動平均法により算定)により行っております。
- (2) 有価証券の評価基準及び評価方法
有価証券の評価は、満期保有目的の債券については移動平均法による償却原価法(定額法)、その他有価証券で時価のあるものうち株式については連結決算日前1か月の市場価格の平均に基づく時価法(売却原価は移動平均法により算定)、また、それ以外については連結決算日の市場価格等に基づく時価法(売却原価は移動平均法により算定)、時価のないものについては移動平均法による原価法又は償却原価法により行っております。なお、その他有価証券の評価差額については、全部純資産直入法により処理しております。
- (3) デリバティブ取引の評価基準及び評価方法
デリバティブ取引の評価は、時価法により行っております。
- (4) 減価償却の方法
 - ①有形固定資産(リース資産を除く)
当社の有形固定資産は、定率法(ただし、平成10年4月1日以後に取得した建物(建物附属設備を除く。))については定額法を採用しております。また、主な耐用年数は次のとおりであります。
建 物：6年~50年
その他：3年~20年
連結子会社の有形固定資産については、資産の見積耐用年数に基づき、定率法により償却しております。
 - ②無形固定資産(リース資産を除く)
無形固定資産は、定額法により償却しております。なお、自社利用のソフトウェアについては、当社及び連結子会社で定める利用可能期間(5年)に基づいて償却しております。
 - ③リース資産
所有権移転外ファイナンス・リース取引に係る「有形固定資産」中のリース資産は、リース期間を耐用年数とした定額法によっております。なお、残存価額については、リース契約上に残価保証の取決めがあるものは当該残価保証額とし、それ以外の場合は零としております。

- (5) 貸倒引当金の計上基準
当社の貸倒引当金は、予め定めている償却・引当基準に則り、次のとおり計上しております。
破産、特別清算等法的に経営破綻の事実が発生している債務者(以下、「破綻先」という。)に係る債権及びそれと同等の状況にある債務者(以下、「実質破綻先」という。)に係る債権については、下記直接減額後の帳簿価額から、担保の処分可能見込額及び保証による回収可能見込額を控除し、その残額を計上しております。
また、現在は経営破綻の状況にないが、今後経営破綻に陥る可能性が大きいと認められる債務者(以下、「破綻懸念先」という。)及び貸出条件緩和と債権等を有する債務者で与信額が一定以上の大口債務者のうち、債権の元本の回収及び利息の受取りに係るキャッシュ・フローを合理的に見積もることができる債権については、当該キャッシュ・フローを貸出条件緩和と実施前の約定利率で割引いた金額と債権の帳簿価額との差額を貸倒引当金とする方法(キャッシュ・フロー見積法)により引き当てております。
上記以外の債権については、過去の一定期間における貸倒実績から算出した貸倒実績率等に基づき計上しております。
すべての債権は、資産の自己査定基準に基づき、営業関連部署が資産査定を実施し、当該部署から独立した資産監査部署が査定結果を監査しており、その査定結果に基づいて上記の引当を行っております。
連結子会社の貸倒引当金は、一般債権については過去の貸倒実績率等を勘案して必要と認められた額を、貸倒懸念債権等特定の債権については、個別に回収可能性を勘案し、回収不能見込額をそれぞれ引き当てております。
なお、破綻先及び実質破綻先に対する担保・保証付債権等については、債権額から担保の評価額及び保証による回収が可能と認められる額を控除した残額を取立不能見込額として債権額から直接減額しており、その金額は33,227百万円であります。
(追加情報)
当社の貸倒引当金については、破綻懸念先のうちキャッシュ・フロー見積法を適用しない債務者に係る債権について、従来、債権額から担保の処分可能見込額を控除し、その残額のうち、債務者の支払能力を総合的に判断

し必要と認められる額を計上してはありますが、当連結会計年度において当該債権に対する引当額と貸倒実績の乖離が判明し、その要因分析等の結果、貸倒実績率に基づく貸倒引当金の計上がより合理的と判断されたため、過去の一定期間における貸倒実績から算出した貸倒実績率等に基づき計上しております。この変更により、経常利益及び税金等調整前当期純利益は、従来の方法によった場合に比べ712百万円増加しております。

- (6) 賞与引当金の計上基準
賞与引当金は、従業員への業績インセンティブ給与の支払いに備えるため、従業員に対する業績インセンティブ給与の支給見込額のうち当連結会計年度に帰属する額を計上しております。
- (7) 退職給付引当金の計上基準
退職給付引当金は、従業員の退職給付に備えるため、当連結会計年度末における退職給付債務及び年金資産の見込額に基づき、必要額を計上しております。また、過去勤務債務及び数理計算上の差異の処理方法は以下のとおりであります。
過去勤務債務 その発生年度に一括して損益処理
数理計算上の差異 各連結会計年度の発生時の従業員の平均残存勤務期間内の一定の年数(10年)による定額法により按分した額を、それぞれ発生の際連結会計年度から損益処理
- (8) その他の引当金の計上基準
その他の引当金は、将来発生が見込まれる費用又は損失について合理的に見積もることができる金額を計上しております。
主な内容は次のとおりであります。
預金払戻損失引当金 2,155百万円
負債計上を中止した預金について、将来の払戻請求に応じて発生する損失を見積もり、計上しております。
信用保証協会負担引当金 1,882百万円
信用保証協会の責任共有制度導入等に伴い、将来、負担金として発生する可能性のある費用を見積もり計上しております。
- (9) 外貨建資産・負債の換算基準
当社の外貨建資産・負債は、主として連結決算日の為替相場による円換算額を付しております。
- (10) リース取引の処理方法
当社及び連結子会社の所有権移転外ファイナンス・リース取引のうち、リース取引開始日が平成20年4月1日以前に開始する連結会計年度に属するものについては、通常の賃貸借取引に準じた会計処理によっております。
- (11) 消費税等の会計処理
当社及び連結子会社の消費税及び地方消費税の会計処理は、税抜方式によっております。
- (12) 連結納税制度の適用
当社及び連結子会社は株式会社りそなホールディングスを連結納税親会社とする連結納税主体の連結納税子会社として連結納税制度を適用しております。

5. 連結子会社の資産及び負債の評価に関する事項

連結子会社の資産及び負債の評価については、全面時価評価法を採用しております。

6. 連結キャッシュ・フロー計算書における資金の範囲

連結キャッシュ・フロー計算書における資金の範囲は、連結貸借対照表上の「現金預け金」のうち現金及び日本銀行への預け金であります。

■連結財務諸表作成のための基本となる重要な事項の変更(平成21年3月期)

(リース取引に関する会計基準)

所有権移転外ファイナンス・リース取引については、従来、賃貸借取引に係る方法に準じた会計処理によっておりましたが、「リース取引に関する会計基準」(企業会計基準第13号平成19年3月30日)及び「リース取引に関する会計基準の適用指針」(企業会計基準適用指針16号同前)が平成20年4月1日以後開始する連結会計年度から適用されることになったことに伴い、当連結会計年度から同会計基準及び適用指針を適用しております。

これにより、従来の方法に比べ、「有形固定資産」中のリース資産は25百万円、「その他負債」中のリース債務は26百万円増加しております。なお、損益に与える影響は軽微であります。

■注記事項

(平成21年3月期)

(連結貸借対照表関係)

- * 1. 貸出金のうち、破綻先債権額は6,329百万円、延滞債権額は54,429百万円あります。
なお、破綻先債権とは、元本又は利息の支払の遅延が相当期間継続していることその他の事由により元本又は利息の取立て又は弁済の見込みがないものとして未収利息を計上しなかった貸出金(貸倒償却を行った部分を除く。以下「未収利息不計上貸出金」という。)のうち、法人税法施行令(昭和40年政令第97号)第96条第1項第3号のイからホまでに掲げる事由又は同項第4号に規定する事由が生じている貸出金であります。
また、延滞債権とは、未収利息不計上貸出金であって、破綻先債権及び債務者の経営再建又は支援を図ることを目的として利息の支払を猶予した貸出金以外の貸出金であります。

- ※ 2.貸出金のうち、3ヵ月以上延滞債権額は3,658百万円であります。
なお、3ヵ月以上延滞債権とは、元本又は利息の支払が、約定支払日の翌日から3月以上遅延している貸出金で破綻先債権及び延滞債権に該当しないものであります。
- ※ 3.貸出金のうち、貸出条件緩和債権額は16,185百万円であります。
なお、貸出条件緩和債権とは、債務者の経営再建又は支援を図ることを目的として、金利の減免、利息の支払猶予、元本の返済猶予、債権放棄その他の債務者に有利となる取決めを行った貸出金で破綻先債権、延滞債権及び3ヵ月以上延滞債権に該当しないものであります。
- ※ 4.破綻先債権額、延滞債権額、3ヵ月以上延滞債権額及び貸出条件緩和債権額の合計額は80,602百万円であります。
なお、上記1. から4.に掲げた債権額は、貸倒引当金控除前の金額であります。
- ※ 5.手形割引は、「銀行業における金融商品会計基準適用に関する会計上及び監査上の取扱い」(日本公認会計士協会業種別監査委員会報告第24号)に基づき金融取引として処理しております。これにより受け入れた商業手形及び買入外国為替は、売却又は(再)担保という方法で自由に処分できる権利を有しておりますが、その額面金額は48,484百万円であります。
- ※ 6.担保に供している資産は次のとおりであります。
担保に供している資産
有価証券 92,377百万円
貸出金 100,000百万円
担保資産に対応する債務
預金 9,149百万円
債券貸借取引受入担保金 79,613百万円
上記のほか、為替決済、デリバティブ取引等の担保として、現金預け金8,000百万円、有価証券51,335百万円及びその他資産28百万円を差し入れております。
また、その他資産のうち敷金保証金は1,617百万円であります。
- ※ 7.当座貸越契約及び貸付金に係るコミットメントライン契約は、顧客からの融資実行の申し出を受けた場合に、契約上規定された条件について違反がない限り、一定の限度額まで資金を貸付けることを約する契約であります。これらの契約に係る融資未実行残高は、455,634百万円であります。このうち原契約期間が1年以内のもの又は任意の時期に無条件で取消可能なものが453,305百万円あります。
なお、これらの契約の多くは、融資実行されずに終了するものであるため、融資未実行残高そのものが必ずしも当社及び連結子会社の将来のキャッシュ・フローに影響を与えるものではありません。これらの契約の多くには、金融情勢の変化、債権の保全及びその他相当の事由があるときは、当社及び連結子会社が実行申し出を受け融資の拒絶又は契約極度額の減額をすることができる旨の条項が付けられております。また、契約時において必要に応じて不動産・有価証券等の担保を徴求するほか、契約後も定期的に予め定めている社内手続に基づき顧客の業況等を把握し、必要に応じて契約の見直し、与信保全上の措置等を講じております。
- ※ 8.有形固定資産の減価償却累計額 19,577百万円
- ※ 9.有形固定資産の圧縮記帳額 10,167百万円
(当連結会計年度圧縮記帳額 一百万円)
- ※ 10.借入金には、他の債務よりも債務の履行が後順位である旨の特約が付された劣後特約借入金65,000百万円が含まれております。
- ※ 11.有価証券中の社債のうち、有価証券の私募(金融商品取引法第2条第3項)による社債に対する保証債務の額は26,360百万円であります。

(連結損益計算書関係)

- ※ 1.その他の経常費用には、貸出金償却12,107百万円を含んでおります。
- ※ 2.その他の特別損失は、事務システム更改に伴う損失であります。

(連結株主資本等変動計算書関係)

- 1.発行済株式の種類及び総数に関する事項 (単位:千株)

| | 前連結会計年度末 株式数 | 当連結会計年度 増加株式数 | 当連結会計年度 減少株式数 | 当連結会計年度末 株式数 | 摘要 |
|-----------------|-----------------|------------------|------------------|-----------------|----|
| 発行済株式 | | | | | |
| 普通株式 | 1,347,196 | — | — | 1,347,196 | |
| 種類株式 第一回優先株式 | 120,000 | — | — | 120,000 | |
| 合計 | 1,467,196 | — | — | 1,467,196 | |

- 2.配当に関する事項

(1) 当連結会計年度中の配当金支払額

| (決議) | 株式の種類 | 配当金の総額 (百万円) | 1株当たり の金額 (円) | 基準日 | 効力発生日 |
|--------------------|-------------------------|-----------------|---------------------|----------------------------|--------------------------|
| 平成20年5月15日 取締役会 | 普通株式 種類株式 第一回優先株式 | 4,311 408 | 3.20 3.40 | 平成20年3月31日 平成20年3月31日 | 平成20年5月16日 平成20年5月16日 |
| 平成21年3月26日 取締役会 | 普通株式 種類株式 第一回優先株式 | 4,311 408 | 3.20 3.40 | 平成20年12月31日 平成20年12月31日 | 平成21年3月27日 平成21年3月27日 |
| 合計 | | 9,438 | | | |

- (2) 基準日が当連結会計年度に属する配当のうち、配当の効力発生日が当連結会計年度の末日後となるもの

| (決議) | 株式の種類 | 配当金の総額 (百万円) | 配当の 原資 | 1株当たり の金額 (円) | 基準日 | 効力発生日 |
|--------------------|-------------------------|-----------------|----------------|---------------------|--------------------------|--------------------------|
| 平成21年5月14日 取締役会 | 普通株式 種類株式 第一回優先株式 | 13 408 | 利益剰余金 利益剰余金 | 0.01 3.40 | 平成21年3月31日 平成21年3月31日 | 平成21年5月15日 平成21年5月15日 |

(連結キャッシュ・フロー計算書関係)

- ※ 1.現金及び現金同等物の期末残高と連結貸借対照表に掲記されている科目の金額との関係
平成21年3月31日現在
現金預け金勘定 64,697百万円
日銀預け金を除く預け金 △8,715百万円
現金及び現金同等物 55,981百万円

(リース取引関係)

(借手側)

- 1.ファイナンス・リース取引

(1) 所有権移転外ファイナンス・リース取引

①リース資産の内容

(ア)有形固定資産
主として事務機器であります。

(イ)無形固定資産
ソフトウェアであります。

②リース資産の減価償却の方法

連結財務諸表作成のための基本となる重要な事項「4.会計処理基準に関する事項」の「(4) 減価償却の方法」に記載のとおりであります。

- (2) 通常の賃貸借取引に係る方法に準じて会計処理を行っている所有権移転外ファイナンス・リース取引

・リース物件の取得価額相当額、減価償却累計額相当額及び年度末残高相当額

| | |
|---------|----------|
| 取得価額相当額 | |
| 有形固定資産 | 1,101百万円 |
| 無形固定資産 | 20百万円 |
| 合計 | 1,121百万円 |

| | |
|------------|--------|
| 減価償却累計額相当額 | |
| 有形固定資産 | 738百万円 |
| 無形固定資産 | 10百万円 |
| 合計 | 748百万円 |

| | |
|----------|--------|
| 年度末残高相当額 | |
| 有形固定資産 | 362百万円 |
| 無形固定資産 | 10百万円 |
| 合計 | 372百万円 |

| | |
|------------------|--------|
| ・未経過リース料年度末残高相当額 | |
| 1年内 | 205百万円 |
| 1年超 | 189百万円 |
| 合計 | 394百万円 |

| | |
|---------------------------|--------|
| ・支払リース料、減価償却費相当額及び支払利息相当額 | |
| 支払リース料 | 559百万円 |
| 減価償却費相当額 | 531百万円 |
| 支払利息相当額 | 21百万円 |

・減価償却費相当額の算定方法
リース期間を耐用年数とし、残存価額を零とする定額法によっております。

・利息相当額の算定方法
リース料総額とリース物件の取得価額相当額との差額を利息相当額とし、各連結会計年度への配分方法については、利息法によっております。

リース資産に分配された減損損失はありませんので、減損損失累計額相当額等減損会計に係る項目の記載は省略しております。

- 2.オペレーティング・リース取引

| | |
|-------------------------------------|----------|
| ・オペレーティング・リース取引のうち解約不能のものに係る未経過リース料 | |
| 1年内 | 232百万円 |
| 1年超 | 800百万円 |
| 合計 | 1,032百万円 |

(貸手側)

- 1.オペレーティング・リース取引

| | |
|-------------------------------------|--------|
| ・オペレーティング・リース取引のうち解約不能のものに係る未経過リース料 | |
| 1年内 | 20百万円 |
| 1年超 | 439百万円 |
| 合計 | 460百万円 |

(退職給付関係)

1.採用している退職給付制度の概要

当社は、退職一時金制度及び確定給付型の企業年金制度を設けております。退職一時金は個人毎の年取を指標とするポイント積立型の制度により給付を行っております。また、連結子会社では、退職一時金制度を設けております。

なお、従業員の退職等に際して退職給付会計に準拠した数理計算による退職給付債務の対象とされない割増退職金を支払う場合があります。

2.退職給付債務に関する事項

| | | |
|--------------|-------------|------------|
| 退職給付債務 | (A) | △31,032百万円 |
| 年金資産 | (B) | 18,236百万円 |
| 未積立退職給付債務 | (C)=(A)+(B) | △12,796百万円 |
| 未認識数理計算上の差異 | (D) | 8,787百万円 |
| 連結貸借対照表計上額純額 | (E)=(C)+(D) | △4,009百万円 |
| 前払年金費用 | (F) | 一百万円 |
| 退職給付引当金 | (E)-(F) | △4,009百万円 |

(注) 1.臨時に支払う割増退職金は含めておりません。

2.連結子会社は、退職給付債務の算定にあたり、簡便法を採用しております。

3.退職給付費用に関する事項

| | |
|----------------------|----------|
| 勤務費用 | 992百万円 |
| 利息費用 | 613百万円 |
| 期待運用収益 | △546百万円 |
| 過去勤務債務の費用処理額 | 一百万円 |
| 数理計算上の差異の費用処理額 | 1,060百万円 |
| その他(退職給付債務の対象外の退職金等) | 173百万円 |
| 退職給付費用 | 2,294百万円 |

(注) 簡便法を採用している連結子会社の退職給付費用は、一括して「勤務費用」に含めて計上しております。

4.退職給付債務等の計算の基礎に関する事項

| | |
|-------------------|---|
| (1)割引率 | 2.0% |
| (2)期待運用収益率 | 2.5% |
| (3)退職給付見込額の期間配分方法 | 期間定額基準 |
| (4)過去勤務債務の額の処理年数 | 1年(発生年度に一括して損益処理することとしている) |
| (5)数理計算上の差異の処理年数 | 10年(各連結会計年度の発生時の従業員の平均残存勤務期間内の一定の年数による定額法により按分した額を、それぞれ発生の際連結会計年度から損益処理することとしている) |

(税効果会計関係)

1.繰延税金資産及び繰延税金負債の発生の主な原因別の内訳

| | |
|----------------|-------------|
| 繰延税金資産 | |
| 税務上の繰越欠損金 | 129,607百万円 |
| 貸倒引当金損金算入限度超過額 | 21,310百万円 |
| 有価証券償却否認額 | 6,114百万円 |
| その他有価証券評価差額金 | 2,814百万円 |
| 退職給付引当金 | 1,645百万円 |
| その他 | 8,510百万円 |
| 繰延税金資産小計 | 170,002百万円 |
| 評価性引当額 | △159,577百万円 |
| 繰延税金資産合計 | 10,424百万円 |
| 繰延税金負債 | |
| 未収配当金 | △43百万円 |
| その他 | △100百万円 |
| 繰延税金負債合計 | △144百万円 |
| 繰延税金資産の純額 | 10,279百万円 |

2.法定実効税率と税効果会計適用後の法人税等の負担率との間に重要な差異があるときの、当該差異の原因となった主な項目別の内訳

| | |
|-------------------|--------|
| 法定実効税率(調整) | 40.63% |
| 評価性引当額 | 21.69% |
| 住民税均等割 | 3.21% |
| 受取配当金の益金不算入 | △3.75% |
| その他 | 6.25% |
| 税効果会計適用後の法人税等の負担率 | 68.03% |

(1株当たり情報)

| | |
|---------------------|--------|
| 1株当たり純資産額 | 26.06円 |
| 1株当たり当期純損失金額 | 0.14円 |
| 潜在株式調整後1株当たり当期純利益金額 | 一円 |

(注) 1. 1株当たり純資産額の算定上の基礎は、次のとおりであります。

| | |
|-----------------------------|-------------|
| 純資産の部の合計額 | 95,522百万円 |
| 純資産の部の合計額から控除する金額 | 60,408百万円 |
| うち優先株式 | 60,000百万円 |
| うち期末優先配当額 | 408百万円 |
| 普通株式に係る期末の純資産額 | 35,114百万円 |
| 1株当たり純資産額の算定に用いられた期末の普通株式の数 | 1,347,196千株 |

2. 1株当たり当期純損失金額の算定上の基礎は、次のとおりであります。

| | |
|--------------|-------------|
| 当期純利益 | 623百万円 |
| 普通株主に帰属しない金額 | 816百万円 |
| うち中間優先配当額 | 408百万円 |
| うち期末優先配当額 | 408百万円 |
| 普通株式に係る当期純損失 | 192百万円 |
| 普通株式の期中平均株式数 | 1,347,196千株 |

3. 潜在株式調整後1株当たり当期純利益金額については、1株当たり当期純損失であるため記載しておりません。

(重要な後発事象)

該当ありません。

確 認 書

平成21年 7月 3日

株式会社 近畿大阪銀行

代表取締役社長

猪俣 芳人 

私は、当社の平成20年4月1日から平成21年3月31日までの連結会計年度（平成21年3月期）に係る連結財務諸表の適正性、及び連結財務諸表作成に係る内部監査の有効性を確認しております。

以上

|| 有価証券及び金銭の信託の時価等情報 ||

連結貸借対照表の「有価証券」のほか、「商品有価証券」及び「買入金銭債権」中の信託受益権を含めて記載しております。

■売買目的有価証券

(単位:百万円)

| | 平成20年3月末 | | 平成21年3月末 | |
|----------|------------|---------------------|------------|---------------------|
| | 連結貸借対照表計上額 | 当連結会計年度の損益に含まれた評価差額 | 連結貸借対照表計上額 | 当連結会計年度の損益に含まれた評価差額 |
| 売買目的有価証券 | 218 | 4 | 153 | 1 |

■満期保有目的の債券で時価のあるもの

(単位:百万円)

| | 平成20年3月末 | | | | | 平成21年3月末 | | | | |
|----|------------|----|-----|-----|-----|------------|---------|-------|-------|-----|
| | 連結貸借対照表計上額 | 時価 | 差額 | | | 連結貸借対照表計上額 | 時価 | 差額 | | |
| | | | うち益 | うち損 | うち益 | | | うち損 | | |
| 国債 | — | — | — | — | — | 125,956 | 127,804 | 1,847 | 2,132 | 284 |

(注) 時価は、連結会計年度末日における市場価格等に基づいております。

■その他有価証券で時価のあるもの

(単位:百万円)

| | 平成20年3月末 | | | | | 平成21年3月末 | | | | |
|-----|----------|------------|--------|-------|-------|----------|------------|--------|-------|-------|
| | 取得原価 | 連結貸借対照表計上額 | 評価差額 | | | 取得原価 | 連結貸借対照表計上額 | 評価差額 | | |
| | | | うち益 | うち損 | うち益 | | | うち損 | | |
| 株式 | 9,155 | 13,763 | 4,607 | 4,790 | 182 | 5,991 | 6,523 | 531 | 1,114 | 583 |
| 債券 | 522,876 | 523,613 | 737 | 1,871 | 1,134 | 399,682 | 399,202 | △479 | 709 | 1,189 |
| 国債 | 296,062 | 295,708 | △354 | 401 | 755 | 157,710 | 157,650 | △60 | 253 | 313 |
| 地方債 | 28,081 | 28,418 | 337 | 371 | 34 | 11,548 | 11,551 | 2 | 36 | 33 |
| 社債 | 198,733 | 199,486 | 753 | 1,098 | 344 | 230,422 | 230,001 | △421 | 420 | 841 |
| その他 | 204,736 | 201,154 | △3,581 | 230 | 3,811 | 184,707 | 177,728 | △6,978 | 213 | 7,192 |
| 合計 | 736,769 | 738,531 | 1,762 | 6,892 | 5,129 | 590,380 | 583,453 | △6,926 | 2,038 | 8,964 |

(注) 連結貸借対照表計上額は、株式については連結会計年度末前1カ月の市場価格の平均に基づいて算定された額により、また、それ以外については、連結会計年度末日における市場価格等に基づく時価により、それぞれ計上しております。

■当連結会計年度中に売却した満期保有目的の債券

平成20年3月期、平成21年3月期とも該当ありません。

■当連結会計年度中に売却したその他有価証券

(単位:百万円)

| | 平成20年3月期 | | | 平成21年3月期 | | |
|---------|----------|---------|---------|----------|---------|---------|
| | 売却額 | 売却益の合計額 | 売却損の合計額 | 売却額 | 売却益の合計額 | 売却損の合計額 |
| その他有価証券 | 121,080 | 2,030 | 2,356 | 256,971 | 2,101 | 2,441 |

■時価評価されていない主な有価証券の内容及び連結貸借対照表計上額

(単位:百万円)

| | | 平成20年3月末 | 平成21年3月末 |
|---------|-----------------------|-----------|----------|
| | | 満期保有目的の債券 | 社債 |
| その他有価証券 | 非上場株式 | 2,310 | 2,243 |
| | 投資事業有限責任組合に類するものの出資持分 | 556 | 458 |

■保有目的を変更した有価証券

平成20年3月末、平成21年3月末とも該当ありません。

■その他有価証券のうち満期があるもの及び満期保有目的の債券の償還予定額

(単位:百万円)

| | 平成20年3月末 | | | | 平成21年3月末 | | | |
|-----|----------|---------|----------|---------|----------|---------|----------|---------|
| | 1年以内 | 1年超5年以内 | 5年超10年以内 | 10年超 | 1年以内 | 1年超5年以内 | 5年超10年以内 | 10年超 |
| 債券 | 84,672 | 417,874 | 36,855 | 14,802 | 264,049 | 133,313 | 53,803 | 100,352 |
| 国債 | — | 289,811 | 5,897 | — | 113,267 | 38,615 | 44,222 | 87,501 |
| 地方債 | 4,995 | 15,904 | 7,518 | — | 4,243 | 4,486 | 2,821 | — |
| 社債 | 79,676 | 112,158 | 23,439 | 14,802 | 146,538 | 90,211 | 6,759 | 12,851 |
| その他 | 1,861 | 26,335 | 24,122 | 142,158 | 1,957 | 41,367 | 13,727 | 110,373 |
| 合計 | 86,533 | 444,209 | 60,977 | 156,961 | 266,006 | 174,681 | 67,531 | 210,726 |

■金銭の信託の時価等情報**運用目的の金銭の信託**

平成20年3月末、平成21年3月末とも該当ありません。

満期保有目的の金銭の信託

平成20年3月末、平成21年3月末とも該当ありません。

その他の金銭の信託（運用目的及び満期保有目的以外）

平成20年3月末、平成21年3月末とも該当ありません。

■その他有価証券評価差額金

連結貸借対照表に計上されているその他有価証券評価差額金の内訳は、次のとおりであります。

(単位:百万円)

| | 平成20年3月末 | 平成21年3月末 |
|--------------|----------|----------|
| 評価差額 | 1,762 | △6,926 |
| その他有価証券 | 1,762 | △6,926 |
| その他の金銭の信託 | — | — |
| (△)繰延税金負債 | 344 | — |
| その他有価証券評価差額金 | 1,418 | △6,926 |

Ⅱ セグメント情報 Ⅱ**■事業の種類別セグメント情報**

平成20年3月期、平成21年3月期

連結会社は銀行業以外に一部で信用保証業務等の事業を営んでおりますが、その他の事業の全セグメントに占める割合が僅少であるため、事業の種類別セグメント情報は記載しておりません。

■所在地別セグメント情報

平成20年3月期、平成21年3月期

全セグメントの経常収益の合計及び全セグメントの資産の金額の合計額に占める本邦の割合がいずれも100%のため、所在地別セグメント情報の記載を省略しております。

■国際業務経常収益

平成20年3月期、平成21年3月期

国際業務経常収益が連結経常収益の10%未満のため、国際業務経常収益の記載を省略しております。

不良債権処理について

リスク管理債権残高

(単位:百万円)

| | 平成20年3月末 | 平成21年3月末 |
|-----------|----------|----------|
| 破綻先債権 | 3,567 | 6,329 |
| 延滞債権 | 56,343 | 54,429 |
| 3ヵ月以上延滞債権 | 1,628 | 3,658 |
| 貸出条件緩和債権 | 22,020 | 16,185 |
| 合計 | 83,561 | 80,602 |

引当の状況

(単位:百万円)

| | 平成20年3月末 | 平成21年3月末 |
|------------|----------|----------|
| 貸倒引当金 | | |
| 一般貸倒引当金 | 22,219 | 23,675 |
| 個別貸倒引当金 | 11,930 | 9,462 |
| 特定海外債権引当勘定 | — | — |
| 合計 | 34,150 | 33,137 |

金融再生法基準による開示債権の状況

(単位:百万円)

| | 平成20年3月末 | 平成21年3月末 |
|-------------------|-----------|-----------|
| 破産更生債権及びこれらに準ずる債権 | 17,358 | 23,616 |
| 危険債権 | 44,178 | 39,441 |
| 要管理債権 | 23,649 | 19,843 |
| 小計 | 85,186 | 82,902 |
| 正常債権 | 2,663,213 | 2,680,247 |
| 合計 | 2,748,400 | 2,763,149 |

債務者区分ごとの償却および引当の概要

| 自己査定した債務者区分 | 償却および引当の概要 |
|--------------|--|
| 正常先 | 過去の一定期間における貸倒実績により算定された予想損失率に基づき、今後1年分の予想損失額を一般貸倒引当金として計上しています。 |
| 要注意先 | |
| その他要注意先 | 過去の一定期間における貸倒実績により算定された予想損失率に基づき、今後1年分の予想損失額を一般貸倒引当金として計上しています。 |
| 要管理先 | 与信額が一定額以上の大口債務者のうち、債権の元本の回収および利息の受取りに係るキャッシュ・フローを合理的に見積もることが出来る債権については、キャッシュ・フロー見積法(DCF法)により算定された額を一般貸倒引当金として計上しています。キャッシュ・フロー見積法を適用しない債務者に係る債権については、過去の一定期間における貸倒実績により算定された予想損失率に基づき、今後3年分の予想損失額を一般貸倒引当金として計上しています。 |
| 破綻懸念先 | 与信額が一定額以上の大口債務者のうち、債権の元本の回収および利息の受取りに係るキャッシュ・フローを合理的に見積もることが出来る債権については、キャッシュ・フロー見積法(DCF法)により算定された額を個別貸倒引当金として計上しています。キャッシュ・フロー見積法を適用しない債務者に係る債権については、債権額から、担保の処分可能額および保証による回収可能見込額を控除し、その残高のうち、過去の一定期間における貸倒実績により算定された予想損失率に基づき、今後3年分の予想損失額を個別貸倒引当金として計上しています。 |
| 実質破綻先 破綻先 | 債権金額から担保および保証による回収見込額を控除した残額を個別債権ごとに償却するか、個別貸倒引当金を計上しています。 |

金融再生法上の債権区分の説明

| 金融再生法による債権区分 | 各債権の内容 |
|-------------------|--|
| 正常債権 | 正常先に対する債権及び要注意先に対する債権のうち要管理債権に該当する債権以外の債権 |
| 要管理債権 | 要注意先に対する債権のうちの「3ヵ月以上延滞債権」及び「貸出条件緩和債権」に該当する貸出債権 |
| 危険債権 | 破綻懸念先に対する債権 |
| 破産更生債権及びこれらに準ずる債権 | 実質破綻先に対する債権及び破綻先に対する債権 |

主要な経営指標等の推移(単体)

最近5事業年度に係る主要な経営指標等の推移

(単位：百万円)

| 決算年月 | 平成17年3月期 | 平成18年3月期 | 平成19年3月期 | 平成20年3月期 | 平成21年3月期 |
|-------------------------------------|-----------|-----------|-----------|-----------|-----------|
| 経常収益 | 94,235 | 84,863 | 88,680 | 89,448 | 86,890 |
| 業務純益 | 28,911 | 23,664 | 24,559 | 22,543 | 15,018 |
| 経常利益 | 23,571 | 12,228 | 18,779 | 6,015 | 833 |
| 当期純利益 | 43,589 | 31,880 | 21,439 | 9,657 | 568 |
| 資本金 | 38,971 | 38,971 | 38,971 | 38,971 | 38,971 |
| 発行済株式総数(千株) | 1,467,196 | 1,467,196 | 1,467,196 | 1,467,196 | 1,467,196 |
| 普通株式 | 1,347,196 | 1,347,196 | 1,347,196 | 1,347,196 | 1,347,196 |
| 第1回優先株式 | 120,000 | 120,000 | 120,000 | 120,000 | 120,000 |
| 純資産額 | 137,427 | 131,661 | 122,871 | 106,744 | 89,529 |
| 総資産額 | 3,677,813 | 3,777,154 | 3,645,873 | 3,597,876 | 3,587,781 |
| 預金残高 | 3,368,496 | 3,326,062 | 3,365,331 | 3,326,782 | 3,298,725 |
| 貸出金残高 | 2,484,226 | 2,555,153 | 2,675,992 | 2,680,703 | 2,704,690 |
| 有価証券残高 | 1,019,865 | 939,509 | 667,990 | 632,428 | 630,114 |
| 1株当たり純資産額(円) | 57.17 | 52.89 | 46.36 | 34.39 | 21.61 |
| 1株当たり配当額(円) | | | | | |
| 普通株式 | 20.38 | 26.00 | 17.50 | 8.20 | 3.21 |
| 第1回優先株式 | 6.80 | 6.80 | 6.80 | 6.80 | 6.80 |
| 1株当たり当期純利益金額 (△は1株当たり当期純損失金額)(円) | 31.74 | 23.05 | 15.30 | 6.56 | △0.18 |
| 潜在株式調整後1株当たり当期純利益金額(円) | 24.36 | 20.47 | 13.53 | 5.52 | — |
| 自己資本比率(%) | — | — | 3.37 | 2.96 | 2.49 |
| 単体自己資本比率(国内基準)(%) | 8.17 | 8.06 | 9.26 | 9.20 | 9.40 |
| 配当性向(%) | 64.85 | 112.42 | 113.77 | 122.83 | 905.00 |
| 従業員数(人) | 2,297 | 2,211 | 2,302 | 2,401 | 2,417 |
| [外、平均臨時従業員数] | [1,691] | [1,882] | [1,958] | [2,034] | [1,831] |
| 総資産経常利益率(%) | 0.65 | 0.32 | 0.52 | 0.16 | 0.02 |
| 総資産当期純利益率(%) | 1.20 | 0.85 | 0.60 | 0.27 | 0.01 |
| 純資産(資本)経常利益率(%) | 39.28 | 15.30 | 26.70 | 9.48 | 0.04 |
| 純資産(資本)当期純利益率(%) | 73.85 | 41.67 | 30.65 | 16.13 | △0.65 |

(注) 1.消費税及び地方消費税の会計処理は税抜方式によっております。

2.純資産額及び総資産額の算定にあたり、平成19年3月期から「貸借対照表の純資産の部の表示に関する会計基準」(企業会計基準第5号)及び「貸借対照表の純資産の部の表示に関する会計基準等の適用指針」(企業会計基準適用指針第8号)を適用しております。

3.1株当たり純資産額は、「1株当たり当期純利益に関する会計基準の適用指針」(企業会計基準適用指針第4号)が改正されたことに伴い、平成19年3月期から繰延ヘッジ損益を含めて算出することとしております。

4.「1株当たり純資産額」、「1株当たり当期純利益金額(又は当期純損失金額)」及び「潜在株式調整後1株当たり当期純利益金額」(以下、「1株当たり情報」という。)の算定に当たっては、「1株当たり当期純利益に関する会計基準」(企業会計基準第2号)及び「1株当たり当期純利益に関する会計基準の適用指針」(企業会計基準適用指針第4号)を適用しております。また、これら1株当たり情報の算定上の基礎は、財務諸表「注記事項」の「1株当たり情報」に記載しております。

5.平成21年3月期の潜在株式調整後1株当たり当期純利益金額は、1株当たり当期純損失であるため記載しておりません。

6.自己資本比率は、(期末純資産の部合計-期末新株予約権)を期末資産の部の合計で除して算出しております。

7.単体自己資本比率は、平成19年3月期から、銀行法第14条の2の規定に基づく平成18年金融庁告示第19号に定められた算式に基づき算出しております。当社は国内基準を採用しております。なお、平成18年3月期以前は、銀行法第14条の2の規定に基づく平成5年大蔵省告示第55号に定められた算式に基づき算出しております。

8.従業員数は、就業人員数を表示しております。

9.総資産経常(当期純)利益率= $\frac{\text{経常(当期純)利益}}{\text{総資産(除く支払承諾見返)平均残高}} \times 100$ 10.純資産経常(当期純)利益率= $\frac{\text{普通株式に係る経常(当期純)利益}}{\{(\text{期首純資産合計}-\text{期首発行済優先株式数} \times \text{発行価額}) + (\text{期末純資産合計}-\text{期末発行済優先株式数} \times \text{発行価額})\} \div 2} \times 100$

■単体損益の状況

(単位:百万円)

| | 平成20年3月期 | 平成21年3月期 | 平成20年3月期比 |
|---------------------|----------|----------|-----------|
| 業務粗利益 | 66,679 | 60,253 | △6,426 |
| 国内業務粗利益 | 65,180 | 58,485 | △6,694 |
| 資金利益 | 57,812 | 54,731 | △3,080 |
| 役務取引等利益 | 7,586 | 6,663 | △922 |
| その他業務利益 | △218 | △2,910 | △2,691 |
| 国際業務粗利益 | 1,499 | 1,767 | 268 |
| 資金利益 | 598 | 805 | 207 |
| 役務取引等利益 | 296 | 247 | △49 |
| その他業務利益 | 604 | 715 | 110 |
| 経費(除く臨時処理分)(△) | 44,136 | 45,030 | 894 |
| 人件費(△) | 17,715 | 17,579 | △136 |
| 物件費(△) | 23,925 | 24,772 | 847 |
| 税金(△) | 2,495 | 2,678 | 182 |
| 一般貸倒引当金繰入額(△) (A) | — | 204 | 204 |
| 実勢業務純益 | 22,543 | 15,222 | △7,320 |
| コア業務純益 | 22,766 | 18,277 | △4,489 |
| 業務純益 | 22,543 | 15,018 | △7,524 |
| 臨時損益 | △16,527 | △14,185 | 2,342 |
| 株式関係損益 | △829 | 955 | 1,784 |
| 株式等売却益 | 1,050 | 1,441 | 391 |
| 株式等売却損(△) | 1,693 | 189 | △1,503 |
| 株式等償却(△) | 186 | 297 | 110 |
| 不良債権処理額(△) (B) | 9,389 | 12,517 | 3,128 |
| 貸出金償却(△) | 8,893 | 12,107 | 3,214 |
| 個別貸倒引当金繰入額(△) | — | 166 | 166 |
| その他不良債権処理額(△) | 496 | 243 | △252 |
| その他 | △6,308 | △2,622 | 3,686 |
| 経常利益 | 6,015 | 833 | △5,181 |
| 特別損益 | 3,457 | 1,072 | △2,385 |
| 与信費用戻入 (C) | 3,826 | 3,939 | 112 |
| 貸倒引当金戻入 | 966 | — | △966 |
| 償却債権取立益 | 2,860 | 3,939 | 1,078 |
| 固定資産処分損益 | △56 | △320 | △264 |
| 固定資産処分益 | 1 | — | △1 |
| 固定資産処分損(△) | 58 | 320 | 262 |
| 減損損失(△) | 227 | — | △227 |
| その他 | △84 | △2,545 | △2,460 |
| 税引前当期純利益 | 9,473 | 1,906 | △7,566 |
| 法人税、住民税及び事業税(△) | 2,564 | 1,520 | △1,043 |
| 法人税等調整額(△) | △2,748 | △182 | 2,566 |
| 当期純利益 | 9,657 | 568 | △9,089 |
| 与信費用(△) (A)+(B)-(C) | 5,563 | 8,782 | 3,219 |

(注) 1.実勢業務純益:一般貸倒引当金繰入額を除いた業務純益
 2.コア業務純益:債券関係損益、一般貸倒引当金繰入額を除いた業務純益
 3.平成20年3月期は、一般貸倒引当金・個別貸倒引当金は合計で戻入となりましたので、当該金額は特別利益に計上しております。

■平成21年3月期の業績について

平成21年3月期の単体損益は、銀行での本業での利益を示すコア業務純益は182億円となりました。また、債券関係損益及び一般貸倒引当金繰入額を含めた業務純益は前期比75億円減少し150億円となりました。業務純益の前期比減少は、リスク削減のための債券売却に伴う損失等によるものが主な要因であります。株式関係損益及び不良債権処理額(臨時処理分)を中心とした臨

時損益が△141億円となったことにより、経常利益は前期比51億円減少の8億円となりました。

また、特別損益を加えた税引前当期純利益は前期比75億円減少の19億円となり、「法人税、住民税及び事業税」及び「法人税等調整額」計上後の当期純利益は5億円となりました。

■ 単体財務諸表 ■

1. 当社の財務諸表は、「財務諸表等の用語、様式及び作成方法に関する規則」(昭和38年大蔵省令第59号。以下「財務諸表等規則」という。)に基づいて作成しておりますが、資産及び負債の分類並びに収益及び費用の分類は、「銀行法施行規則」(昭和57年大蔵省令第10号)に準拠しております。ただし、平成20年3月期は改正前の財務諸表等規則及び銀行法施行規則に基づき作成し、平成21年3月期は改正後の財務諸表等規則及び銀行法施行規則に基づき作成しております。
2. 貸借対照表、損益計算書及び株主資本等変動計算書並びに銀行法第20条第1項の規定により作成した書類については、会社法による会計監査人の監査を受けておりません。

■ 貸借対照表

(単位：百万円)

| | 平成20年3月期 (平成20年3月31日) | 平成21年3月期 (平成21年3月31日) |
|---------------------|--------------------------|--------------------------|
| <資産の部> | | |
| 現金預け金※7 | 69,091 | 64,690 |
| 現金 | 37,789 | 40,290 |
| 預け金 | 31,302 | 24,399 |
| コールローン | 16,000 | 20,000 |
| 買入金銭債権 | 142,346 | 110,867 |
| 商品有価証券 | 218 | 153 |
| 商品国債 | 218 | 153 |
| 有価証券※7 | 632,428 | 630,114 |
| 国債 | 295,708 | 283,606 |
| 地方債 | 28,418 | 11,551 |
| 社債※12 | 230,076 | 256,361 |
| 株式※1 | 18,290 | 10,983 |
| その他の証券 | 59,934 | 67,611 |
| 貸出金※2,3,4,5,7,8 | 2,680,703 | 2,704,690 |
| 割引手形※6 | 60,132 | 47,382 |
| 手形貸付 | 180,277 | 159,303 |
| 証書貸付 | 2,263,584 | 2,319,004 |
| 当座貸越 | 176,709 | 179,000 |
| 外国為替 | 5,983 | 3,808 |
| 外国他店預け | 2,295 | 1,580 |
| 買入外国為替※6 | 783 | 563 |
| 取立外国為替 | 2,904 | 1,665 |
| その他資産※7 | 13,208 | 17,981 |
| 未決済為替貸 | 322 | — |
| 前払費用 | 425 | 376 |
| 未収収益 | 4,253 | 3,918 |
| 金融派生商品 | 529 | 227 |
| その他の資産 | 7,678 | 13,459 |
| 有形固定資産※9,10 | 31,889 | 31,524 |
| 建物 | 7,216 | 7,121 |
| 土地 | 23,168 | 23,168 |
| リース資産 | — | 25 |
| その他の有形固定資産 | 1,504 | 1,208 |
| 無形固定資産 | 877 | 1,256 |
| ソフトウェア | 583 | 965 |
| その他の無形固定資産 | 293 | 290 |
| 繰延税金資産 | 9,302 | 9,829 |
| 支払承諾見返 | 25,114 | 21,403 |
| 貸倒引当金 | △29,287 | △28,537 |
| 資産の部合計 | 3,597,876 | 3,587,781 |

(単位：百万円)

| | 平成20年3月期 (平成20年3月31日) | 平成21年3月期 (平成21年3月31日) |
|----------------------|--------------------------|--------------------------|
| <負債の部> | | |
| 預金※7 | 3,326,782 | 3,298,725 |
| 当座預金 | 205,449 | 208,356 |
| 普通預金 | 1,292,095 | 1,310,363 |
| 貯蓄預金 | 29,651 | 28,036 |
| 通知預金 | 7,812 | 10,253 |
| 定期預金 | 1,754,233 | 1,700,349 |
| その他の預金 | 37,539 | 41,365 |
| 債券貸借取引受入担保金※7 | 30,011 | 79,613 |
| 借入金 | 81,456 | 65,011 |
| 借入金※11 | 81,456 | 65,011 |
| 外国為替 | 143 | 69 |
| 売渡外国為替 | 124 | 61 |
| 未払外国為替 | 18 | 8 |
| その他負債 | 19,642 | 23,473 |
| 未決済為替借 | 258 | 0 |
| 未払法人税等 | 2,664 | 219 |
| 未払費用 | 7,685 | 6,549 |
| 前受収益 | 2,695 | 2,036 |
| 金融派生商品 | 388 | 195 |
| リース債務 | — | 26 |
| その他の負債 | 5,950 | 14,446 |
| 賞与引当金 | 2,337 | 1,817 |
| 退職給付引当金 | 2,921 | 3,993 |
| その他の引当金 | 2,722 | 4,144 |
| 支払承諾 | 25,114 | 21,403 |
| 負債の部合計 | 3,491,132 | 3,498,252 |
| <純資産の部> | | |
| 資本金 | 38,971 | 38,971 |
| 資本剰余金 | 55,439 | 55,439 |
| 資本準備金 | 38,971 | 38,971 |
| その他資本剰余金 | 16,467 | 16,467 |
| 利益剰余金 | 10,915 | 2,045 |
| その他利益剰余金 | 10,915 | 2,045 |
| 繰越利益剰余金 | 10,915 | 2,045 |
| 株主資本合計 | 105,326 | 96,456 |
| その他有価証券評価差額金 | 1,418 | △6,926 |
| 評価・換算差額等合計 | 1,418 | △6,926 |
| 純資産の部合計 | 106,744 | 89,529 |
| 負債及び純資産の部合計 | 3,597,876 | 3,587,781 |

■損益計算書

(単位：百万円)

| | 平成20年3月期 (平成19年4月1日から 平成20年3月31日まで) | 平成21年3月期 (平成20年4月1日から 平成21年3月31日まで) |
|--------------|---|---|
| 経常収益 | 89,448 | 86,890 |
| 資金運用収益 | 70,361 | 67,103 |
| 貸出金利息 | 61,577 | 58,817 |
| 有価証券利息配当金 | 6,349 | 6,235 |
| コールローン利息 | 335 | 307 |
| 債券貸借取引受入利息 | 9 | 29 |
| 買入手形利息 | — | 4 |
| 預け金利息 | 19 | 49 |
| その他の受入利息 | 2,069 | 1,657 |
| 役務取引等収益 | 14,740 | 13,031 |
| 受入為替手数料 | 4,178 | 3,772 |
| その他の役務収益 | 10,561 | 9,258 |
| その他業務収益 | 1,589 | 1,520 |
| 外国為替売買益 | 604 | 860 |
| 商品有価証券売買益 | 5 | — |
| 国債等債券売却益 | 980 | 659 |
| その他経常収益 | 2,757 | 5,235 |
| 株式等売却益 | 1,050 | 1,441 |
| その他の経常収益 | 1,706 | 3,793 |
| 経常費用 | 83,433 | 86,056 |
| 資金調達費用 | 11,950 | 11,566 |
| 預金利息 | 9,767 | 9,570 |
| コールマネー利息 | 10 | 1 |
| 債券貸借取引支払利息 | 215 | 138 |
| 借用金利息 | 1,953 | 1,851 |
| その他の支払利息 | 2 | 3 |
| 役務取引等費用 | 6,856 | 6,119 |
| 支払為替手数料 | 849 | 730 |
| その他の役務費用 | 6,007 | 5,389 |
| その他業務費用 | 1,204 | 3,715 |
| 商品有価証券売買損 | — | 1 |
| 国債等債券売却損 | 663 | 2,248 |
| 国債等債券償還損 | 21 | 600 |
| 国債等債券償却 | 519 | 864 |
| 営業経費 | 44,969 | 46,258 |
| その他経常費用 | 18,451 | 18,397 |
| 貸倒引当金繰入額 | — | 370 |
| 貸出金償却 | 8,893 | 12,107 |
| 株式等売却損 | 1,693 | 189 |
| 株式等償却 | 186 | 297 |
| その他の経常費用 | 7,678 | 5,432 |
| 経常利益 | 6,015 | 833 |
| 特別利益 | 3,828 | 3,939 |
| 固定資産処分益 | 1 | — |
| 貸倒引当金戻入益 | 966 | — |
| 償却債権取立益 | 2,860 | 3,939 |
| 特別損失 | 370 | 2,866 |
| 固定資産処分損 | 58 | 320 |
| 減損損失 | 227 | — |
| その他の特別損失※1 | 84 | 2,545 |
| 税引前当期純利益 | 9,473 | 1,906 |
| 法人税、住民税及び事業税 | 2,564 | 1,520 |
| 法人税等調整額 | △2,748 | △182 |
| 法人税等合計 | — | 1,338 |
| 当期純利益 | 9,657 | 568 |

■株主資本等変動計算書

(単位：百万円)

| | 平成20年3月期 (平成19年4月1日から 平成20年3月31日まで) | 平成21年3月期 (平成20年4月1日から 平成21年3月31日まで) |
|-------------------------|---|---|
| 株主資本 | | |
| 資本金 | | |
| 前期末残高 | 38,971 | 38,971 |
| 当期変動額 | — | — |
| 当期変動額合計 | — | — |
| 当期末残高 | 38,971 | 38,971 |
| 資本剰余金 | | |
| 資本準備金 | | |
| 前期末残高 | 38,971 | 38,971 |
| 当期変動額 | — | — |
| 当期変動額合計 | — | — |
| 当期末残高 | 38,971 | 38,971 |
| その他資本剰余金 | | |
| 前期末残高 | 16,467 | 16,467 |
| 当期変動額 | — | — |
| 当期変動額合計 | — | — |
| 当期末残高 | 16,467 | 16,467 |
| 資本剰余金合計 | | |
| 前期末残高 | 55,439 | 55,439 |
| 当期変動額 | — | — |
| 当期変動額合計 | — | — |
| 当期末残高 | 55,439 | 55,439 |
| 利益剰余金 | | |
| その他利益剰余金 | | |
| 繰越利益剰余金 | | |
| 前期末残高 | 22,282 | 10,915 |
| 当期変動額 | — | — |
| 剰余金の配当 | △21,023 | △9,438 |
| 当期純利益 | 9,657 | 568 |
| 当期変動額合計 | △11,366 | △8,870 |
| 当期末残高 | 10,915 | 2,045 |
| 株主資本合計 | | |
| 前期末残高 | 116,692 | 105,326 |
| 当期変動額 | — | — |
| 剰余金の配当 | △21,023 | △9,438 |
| 当期純利益 | 9,657 | 568 |
| 当期変動額合計 | △11,366 | △8,870 |
| 当期末残高 | 105,326 | 96,456 |
| 評価・換算差額等 | | |
| その他有価証券評価差額金 | | |
| 前期末残高 | 6,178 | 1,418 |
| 当期変動額 | — | — |
| 株主資本以外の項目の 当期変動額(純額) | △4,760 | △8,344 |
| 当期変動額合計 | △4,760 | △8,344 |
| 当期末残高 | 1,418 | △6,926 |
| 純資産合計 | | |
| 前期末残高 | 122,871 | 106,744 |
| 当期変動額 | — | — |
| 剰余金の配当 | △21,023 | △9,438 |
| 当期純利益 | 9,657 | 568 |
| 株主資本以外の項目の 当期変動額(純額) | △4,760 | △8,344 |
| 当期変動額合計 | △16,127 | △17,214 |
| 当期末残高 | 106,744 | 89,529 |

■重要な会計方針

(平成21年3月期)

1. 商品有価証券の評価基準及び評価方法

商品有価証券の評価は、時価法(売却原価は移動平均法により算定)により行っております。

2. 有価証券の評価基準及び評価方法

有価証券の評価は、満期保有目的の債券については移動平均法による償却原価法(定額法)、子会社株式については移動平均法による原価法、その他有価証券で時価のあるもののうち株式については決算日前1ヵ月の市場価格の平均に基づく時価法(売却原価は移動平均法により算定)、また、それ以外については決算日の市場価格等に基づく時価法(売却原価は移動平均法により算定)、時価のないものについては移動平均法による原価法又は償却原価法により行っております。なお、その他有価証券の評価差額については、全部純資産直入法により処理しております。

3. デリバティブ取引の評価基準及び評価方法

デリバティブ取引の評価は、時価法により行っております。

4. 固定資産の減価償却の方法

- (1) 有形固定資産(リース資産を除く)
有形固定資産は、定率法(ただし、平成10年4月1日以後に取得した建物(建物附属設備を除く。))については定額法)を採用しております。
また、主な耐用年数は次のとおりであります。
建 物：6年～50年
その他：3年～20年
- (2) 無形固定資産(リース資産を除く)
無形固定資産は、定額法により償却しております。なお、自社利用のソフトウェアについては、社内における利用可能期間(5年)に基づいて償却しております。
- (3) リース資産
所有権移転外ファイナンス・リース取引に係る「有形固定資産」中のリース資産は、リース期間を耐用年数とした定額法によっております。なお、残存価額については、リース契約上に残価保証の取決めがあるものはその当該残価保証額として、それ以外のものは零としております。

5. 外貨建資産及び負債の本邦通貨への換算基準

外貨建資産及び負債は、決算日の為替相場による円換算額を付しております。

6. 引当金の計上基準

- (1) 貸倒引当金
貸倒引当金は、予め定めている償却・引当基準に則り、次のとおり計上しております。
破産、特別清算等、法的に経営破綻の事実が発生している債務者(以下、「破綻先」という。)に係る債権及びそれと同等の状況にある債務者(以下、「実質破綻先」という。)に係る債権については、下記直接減額後の帳簿価額から、担保の処分可能見込額及び保証による回収可能見込額を控除し、その残額を計上しております。
また、現在は経営破綻の状況にないが、今後経営破綻に陥る可能性が大きいと認められる債務者(以下、「破綻懸念先」という。)及び貸出条件緩和と債権等を有する債務者で与信額が一定額以上の大口債務者のうち、債権の元本の回収及び利息の受取りに係るキャッシュ・フローを合理的に見積もることができる債権については、当該キャッシュ・フローを貸出条件緩和と実施前の約定利率で割引いた金額と債権の帳簿価額との差額を貸倒引当金とする方法(キャッシュ・フロー見積法)により引き当てております。
上記以外の債権については、過去の一定期間における貸倒実績から算出した貸倒実績率等に基づき計上しております。
すべての債権は、資産の自己査定基準に基づき、営業関連部署が資産査定を実施し、当該部署から独立した資産監査部署が査定結果を監査しており、その査定結果に基づいて上記の引当を行っております。
なお、破綻先及び実質破綻先に対する担保・保証付債権等については、債権額から担保の評価額及び保証による回収が可能と認められる額を控除した残額を取立不能見込額として債権額から直接減額しており、その金額は30,331百万円であります。

(追加情報)

破綻懸念先のうちキャッシュ・フロー見積法を適用しない債務者に係る債権について、従来、債権額から担保の処分可能見込額を控除し、その残額のうち、債務者の支払能力を総合的に判断し必要と認められる額を計上しては、当事業年度において当該債権に対する引当額と貸倒実績の乖離が判明し、その要因分析等の結果、貸倒実績率に基づく貸倒引当金の計上により合理的と判断されたため、過去の一定期間における貸倒実績から算出した貸倒実績率等に基づき計上しております。この変更により、経常利益及び税引前当期純利益は、従来の方法によった場合に比べ712百万円増加しております。

(2) 賞与引当金

賞与引当金は、従業員への業績インセンティブ給与の支払いに備えるため、従業員に対する業績インセンティブ給与の支給見込額のうち、当事業年度に帰属する額を計上しております。

(3) 退職給付引当金

退職給付引当金は、従業員の退職給付に備えるため、当事業年度末にお

る退職給付債務及び年金資産の見込額に基づき、必要額を計上しております。また、過去勤務債務及び数理計算上の差異の処理方法は以下のとおりであります。

| | |
|----------|---|
| 過去勤務債務 | その発生年度に一括して損益処理 |
| 数理計算上の差異 | 各発生年度の従業員の平均残存勤務期間内の一定の年数(10年)による定額法により按分した額をそれぞれ発生翌期から損益処理 |

(4) その他の引当金

その他の引当金は、将来発生が見込まれる費用又は損失について合理的に見積もることができる金額を計上しております。

主な内容は次のとおりであります。

| | |
|---|----------|
| 預金払戻損失引当金 | 2,155百万円 |
| 負債計上を中止した預金について、将来の払戻請求に応じて発生する損失を見積もり、計上しております。 | |
| 信用保証協会負担金引当金 | 1,882百万円 |
| 信用保証協会の責任共有制度導入等に伴い、将来、負担金として発生する可能性のある費用を見積もり計上しております。 | |

7. リース取引の処理方法

所有権移転外ファイナンス・リース取引のうち、リース取引開始日が平成20年4月1日以前に開始する事業年度に属するものについては、通常の賃貸借取引に準じた会計処理によっております。

8. 消費税等の会計処理

消費税及び地方消費税の会計処理は、税抜方式によっております。

9. 連結納税制度の適用

株式会社りそなホールディングスを連結納税親会社とする連結納税主体の連結納税子会社として、連結納税制度を適用しております。

■会計方針の変更

(平成21年3月期)

(リース取引に関する会計基準)

所有権移転外ファイナンス・リース取引については、従来、賃貸借取引に係る方法に準じた会計処理によっておりましたが、「リース取引に関する会計基準」(企業会計基準第13号平成19年3月30日)及び「リース取引に関する会計基準の適用指針」(企業会計基準適用指針第16号同前)が平成20年4月1日以後開始する事業年度から適用されることになったことに伴い、当事業年度から同会計基準及び適用指針を適用しております。
これにより、従来の方法に比べ、「有形固定資産」中のリース資産は、25百万円、「その他負債」中のリース債務は、26百万円増加しております。なお、損益に与える影響は軽微であります。

■注記事項

(平成21年3月期)

(貸借対照表関係)

- ※ 1. 関係会社の株式総額 2,216百万円
- ※ 2. 貸出金のうち、破綻先債権額は6,011百万円、延滞債権額は52,056百万円であります。
なお、破綻先債権とは、元本又は利息の支払の遅延が相当期間継続していることその他の事由により元本又は利息の取立て又は弁済の見込みがないものとして未収利息を計上しなかった貸出金(貸倒償却を行った部分を除く。以下「未収利息不計上貸出金」という。)のうち、法人税法施行令(昭和40年政令第97号)第96条第1項第3号のイからホまでに掲げる事由又は同項第4号に規定する事由が生じている貸出金であります。
また、延滞債権とは、未収利息不計上貸出金であって、破綻先債権及び債務者の経営再建又は支援を図ることを目的として利息の支払を猶予した貸出金以外の貸出金であります。
- ※ 3. 貸出金のうち、3ヵ月以上延滞債権額は3,658百万円であります。
なお、3ヵ月以上延滞債権とは、元本又は利息の支払が、約定支払日の翌日から3ヵ月以上遅延している貸出金で破綻先債権及び延滞債権に該当しないものであります。
- ※ 4. 貸出金のうち、貸出条件緩和債権額は10,721百万円であります。
なお、貸出条件緩和債権とは、債務者の経営再建又は支援を図ることを目的として、金利の減免、利息の支払猶予、元本の返済猶予、債権放棄その他の債務者に有利となる取決めを行った貸出金で破綻先債権、延滞債権及び3ヵ月以上延滞債権に該当しないものであります。
- ※ 5. 破綻先債権額、延滞債権額、3ヵ月以上延滞債権額及び貸出条件緩和債権額の合計額は72,447百万円であります。
なお、上記2.から5.に掲げた債権額は、貸倒引当金控除前の金額であります。
- ※ 6. 手形割引は、「銀行業における金融商品会計基準適用に関する会計上及び監査上の取扱い」(日本公認会計士協会業種別監査委員会報告第24号)に基づき金融取引として処理しております。これにより受け入れた商業手形及び買入外国為替は、売却又は(再)担保という方法で自由に処分できる権利を有しておりますが、その額面金額は48,484百万円であります。
- ※ 7. 担保に供している資産は次のとおりであります。

| | |
|--------------|------------|
| 担保に供している資産 | |
| 有価証券 | 92,377百万円 |
| 貸出金 | 100,000百万円 |
| 担保資産に対応する債務 | |
| 預金 | 9,149百万円 |
| 債券賃貸借取引受入担保金 | 79,613百万円 |

上記のほか、為替決済、デリバティブ取引等の担保として、現金預け金8,000百万円、有価証券51,335百万円及びその他資産28百万円を差し入れております。

また、その他の資産のうち敷金保証金は1,594百万円であります。

※8. 当座貸越契約及び貸付金に係るコミットメントライン契約は、顧客からの融資実行の申し出を受けた場合に、契約上規定された条件について違反がない限り、一定の限度額まで資金を貸付けることを約する契約であります。これらの契約に係る融資未実行残高は、455,634百万円であります。このうち原契約期間が1年以内のもの又は任意の時期に無条件で取消可能なものが453,305百万円あります。

なお、これらの契約の多くは、融資実行されずに終了するものであるため、融資未実行残高そのものが必ずしも当社の将来のキャッシュ・フローに影響を与えるものではありません。これらの契約の多くには、金融情勢の変化、債権の保全及びその他相当の事由があるときは、当社が実行申し込みを受けた融資の拒絶又は契約極度額の減額をすることができる旨の条項が付けられております。また、契約時において必要に応じて不動産・有価証券等の担保を徴求するほか、契約後も定期的に予め定めている社内手続に基づき顧客の業況等を把握し、必要に応じて契約の見直し、与信保全上の措置等を講じております。

※9. 有形固定資産の減価償却累計額 19,536百万円

※10. 有形固定資産の圧縮記帳額 10,176百万円
(当事業年度圧縮記帳額 一百万円)

※11. 借入金には、他の債務よりも債務の履行が後順位である旨の特約が付された劣後特約付借入金 65,000百万円が含まれております。

※12. 有価証券中の社債のうち、有価証券の私募(金融商品取引法第2条第3項)による社債に対する当社の保証債務の額は26,360百万円であります。

13. 配当制限

当社の定款の定めるところにより、優先株主に対しては、次に定める優先株式の優先配当金を超えて配当することはありません。

第一回優先株式 1株につき 6円80銭

(損益計算書関係)

※1. その他の特別損失は、事務システム更改に伴う損失であります。

(株主資本等変動計算書関係)

1. 発行済株式の種類及び総数に関する事項 (単位:千株)

| | 前事業年度末 株式数 | 当事業年度増加 株式数 | 当事業年度減少 株式数 | 当事業年度末 株式数 | 摘要 |
|-----------------|---------------|----------------|----------------|---------------|----|
| 発行済株式 | | | | | |
| 普通株式 | 1,347,196 | — | — | 1,347,196 | |
| 種類株式 第一回優先株式 | 120,000 | — | — | 120,000 | |
| 合計 | 1,467,196 | — | — | 1,467,196 | |

2. 配当に関する事項

(1) 当事業年度中の配当金支払額

| (決議) | 株式の種類 | 配当金の総額 (百万円) | 1株当たりの金額 (円) | 基準日 | 効力発生日 |
|--------------------|-------------------------|-----------------|-----------------|----------------------------|--------------------------|
| 平成20年5月15日 取締役会 | 普通株式 種類株式 第一回優先株式 | 4,311 408 | 3.20 3.40 | 平成20年3月31日 平成20年3月31日 | 平成20年5月16日 平成20年5月16日 |
| 平成21年3月26日 取締役会 | 普通株式 種類株式 第一回優先株式 | 4,311 408 | 3.20 3.40 | 平成20年12月31日 平成20年12月31日 | 平成21年3月27日 平成21年3月27日 |
| 合計 | | 9,438 | | | |

(2) 基準日が当事業年度に属する配当のうち、配当の効力発生日が当事業年度の末日後となるもの

| (決議) | 株式の種類 | 配当金の総額 (百万円) | 配当の原資 | 1株当たりの金額 (円) | 基準日 | 効力発生日 |
|--------------------|-------------------------|-----------------|------------------------------|-----------------|--------------------------|--------------------------|
| 平成21年5月14日 取締役会 | 普通株式 種類株式 第一回優先株式 | 13 408 | その他 利益剰余金 その他 利益剰余金 | 0.01 3.40 | 平成21年3月31日 平成21年3月31日 | 平成21年5月15日 平成21年5月15日 |

(リース取引関係)

(借手側)

1. ファイナンス・リース取引

(1) 所有権移転外ファイナンス・リース取引

① リース資産の内容

(ア) 有形固定資産
主として事務機器であります。

(イ) 無形固定資産
ソフトウェアであります。

② リース資産の減価償却の方法

重要な会計方針「4. 固定資産の減価償却の方法」に記載のとおりであります。

(2) 通常の賃貸借取引に係る方法に準じて会計処理を行っている所有権移転外ファイナンス・リース取引

・リース物件の取得価額相当額、減価償却累計額相当額及び期末残高相当額

| | |
|---|----------|
| 取得価額相当額 | |
| 有形固定資産 | 1,088百万円 |
| 無形固定資産 | 1百万円 |
| 合計 | 1,089百万円 |
| 減価償却累計額相当額 | |
| 有形固定資産 | 732百万円 |
| 無形固定資産 | 1百万円 |
| 合計 | 733百万円 |
| 期末残高相当額 | |
| 有形固定資産 | 355百万円 |
| 無形固定資産 | 0百万円 |
| 合計 | 355百万円 |
| ・未経過リース料期末残高相当額 | |
| 1年内 | 198百万円 |
| 1年超 | 177百万円 |
| 合計 | 375百万円 |
| ・支払リース料、減価償却費相当額及び支払利息相当額 | |
| 支払リース料 | 551百万円 |
| 減価償却費相当額 | 523百万円 |
| 支払利息相当額 | 20百万円 |
| ・減価償却費相当額の算定方法 | |
| リース期間を耐用年数とし、残存価額を零とする定額法によっております。 | |
| ・利息相当額の算定方法 | |
| リース料総額とリース物件の取得価額相当額との差額を利息相当額とし、各期への配分方法については、利息法によっております。 | |

・リース資産に配分された減損損失はありませんので、減損損失累計額相当額等減損会計に係る項目の記載は省略しております。

2. オペレーティング・リース取引

| | |
|-------------------------------------|----------|
| ・オペレーティング・リース取引のうち解約不能のものに係る未経過リース料 | |
| 1年内 | 232百万円 |
| 1年超 | 800百万円 |
| 合計 | 1,032百万円 |

(貸手側)

1. オペレーティング・リース取引

| | |
|-------------------------------------|--------|
| ・オペレーティング・リース取引のうち解約不能のものに係る未経過リース料 | |
| 1年内 | 20百万円 |
| 1年超 | 439百万円 |
| 合計 | 460百万円 |

(有価証券関係)

子会社で時価のあるものはありません。

(税効果会計関係)

1. 繰延税金資産及び繰延税金負債の発生の主な原因別の内訳

| | |
|---------------|-------------|
| 繰延税金資産 | |
| 税務上の繰越欠損金 | 129,592百万円 |
| 貸倒引当金損算入限度超過額 | 18,551百万円 |
| 有価証券償却否認額 | 6,114百万円 |
| その他有価証券評価差額金 | 2,814百万円 |
| 退職給付引当金 | 1,638百万円 |
| その他 | 8,502百万円 |
| 繰延税金資産小計 | 167,214百万円 |
| 評価性引当額 | △157,240百万円 |
| 繰延税金資産合計 | 9,973百万円 |
| 繰延税金負債 | |
| 未収配当金 | △43百万円 |
| その他 | △100百万円 |
| 繰延税金負債合計 | △144百万円 |
| 繰延税金資産の純額 | 9,829百万円 |

2. 法定実効税率と税効果会計適用後の法人税等の負担率との間に重要な差異があるときの、当該差異の原因となった主な項目別の内訳

| | |
|-------------------|--------|
| 法定実効税率 (調整) | 40.63% |
| 評価性引当額 | 23.77% |
| 住民税均等割 | 3.18% |
| 受取配当金の益金不算入 | △3.84% |
| その他 | 6.47% |
| 税効果会計適用後の法人税等の負担率 | 70.21% |

(関連当事者情報)

子会社及び関連会社

| 属性 | 会社等の名称 | 議決権等の 所有(被所有) 割合(%) | 関連当事者 との関係 | 取引の内容 | 取引金額 (百万円) | 科目 | 期末残高 (百万円) |
|-----|------------------|---------------------------|------------------|--------------|---------------|------|---------------|
| 子会社 | 近畿大阪信用 保証株式会社 | 直接 100 | 保証委託関係 預金取引関係 | 住宅ローン等に係る被保証 | 942,913 | — | — |
| | | | | 保証料等 | 868 | 未払費用 | 80 |
| | | | | 代位弁済 | 5,189 | — | — |

(注) 1. 取引金額は、当事業年度末の被保証残高を記載しております。

2. 住宅ローン等に係る被保証の保証条件は、信用リスク等を勘案し、毎期交渉の上決定しております。

(1株当たり情報)

| | |
|---------------------|--------|
| 1株当たり純資産額 | 21.61円 |
| 1株当たり当期純損失金額 | 0.18円 |
| 潜在株式調整後1株当たり当期純利益金額 | —円 |

(注) 1. 1株当たり純資産額の算定上の基礎は、次のとおりであります。

| | |
|---------------------------------|-------------|
| 純資産の部の合計額 | 89,529百万円 |
| 純資産の部の合計額から控除する金額 | 60,408百万円 |
| うち優先株式 | 60,000百万円 |
| うち期末優先配当額 | 408百万円 |
| 普通株式に係る期末の純資産額 | 29,121百万円 |
| 1株当たり純資産額の算定に用いられた 期末の普通株式の数 | 1,347,196千株 |

2. 1株当たり当期純損失金額の算定上の基礎は、次のとおりであります。

| | |
|--------------|-------------|
| 当期純利益 | 568百万円 |
| 普通株主に帰属しない金額 | 816百万円 |
| うち中間優先配当額 | 408百万円 |
| うち期末優先配当額 | 408百万円 |
| 普通株式に係る当期純損失 | 247百万円 |
| 普通株式の期中平均株式数 | 1,347,196千株 |

3. 潜在株式調整後1株当たり当期純利益金額については、1株当たり当期純損失であるため記載しておりません。

(重要な後発事象)

該当ありません。

確 認 書

平成21年7月3日

株式会社 近畿大阪銀行
代表取締役社長

積穂芳人 

私は、当社の平成20年4月1日から平成21年3月31日までの第9期事業年度（平成21年3月期）に係る財務諸表の適正性、及び財務諸表作成に係る内部監査の有効性を確認しております。

以上

有価証券及び金銭の信託の時価等情報(単体)

貸借対照表の「国債」「地方債」「社債」「株式」「その他の証券」のほか、「商品有価証券」及び「買入金銭債権」中の信託受益権を含めて記載しております。

■売買目的有価証券

(単位：百万円)

| | 平成20年3月末 | | 平成21年3月末 | |
|----------|----------|-------------------|----------|-------------------|
| | 貸借対照表計上額 | 当事業年度の損益に含まれた評価差額 | 貸借対照表計上額 | 当事業年度の損益に含まれた評価差額 |
| 売買目的有価証券 | 218 | 4 | 153 | 1 |

■満期保有目的の債券で時価のあるもの

(単位：百万円)

| | 平成20年3月末 | | | | | 平成21年3月末 | | | | |
|----|----------|----|-----|-----|---|----------|---------|-------|-------|-----|
| | 貸借対照表計上額 | 時価 | 差額 | | | 貸借対照表計上額 | 時価 | 差額 | | |
| | | | うち益 | うち損 | | | | うち益 | うち損 | |
| 国債 | — | — | — | — | — | 125,956 | 127,804 | 1,847 | 2,132 | 284 |

(注) 時価は、事業年度末における市場価格等に基づいております。

■子会社株式及び関連会社株式で時価のあるもの

平成20年3月末、平成21年3月末とも該当ありません。

■その他有価証券で時価のあるもの

(単位：百万円)

| | 平成20年3月末 | | | | | 平成21年3月末 | | | | |
|-----|----------|----------|--------|-------|-------|----------|----------|--------|-------|-------|
| | 取得原価 | 貸借対照表計上額 | 評価差額 | | | 取得原価 | 貸借対照表計上額 | 評価差額 | | |
| | | | うち益 | うち損 | | | | うち益 | うち損 | |
| 株式 | 9,155 | 13,763 | 4,607 | 4,790 | 182 | 5,991 | 6,523 | 531 | 1,114 | 583 |
| 債券 | 522,876 | 523,613 | 737 | 1,871 | 1,134 | 399,682 | 399,202 | △479 | 709 | 1,189 |
| 国債 | 296,062 | 295,708 | △354 | 401 | 755 | 157,710 | 157,650 | △60 | 253 | 313 |
| 地方債 | 28,081 | 28,418 | 337 | 371 | 34 | 11,548 | 11,551 | 2 | 36 | 33 |
| 社債 | 198,733 | 199,486 | 753 | 1,098 | 344 | 230,422 | 230,001 | △421 | 420 | 841 |
| その他 | 204,736 | 201,154 | △3,581 | 230 | 3,811 | 184,707 | 177,728 | △6,978 | 213 | 7,192 |
| 合計 | 736,769 | 738,531 | 1,762 | 6,892 | 5,129 | 590,380 | 583,453 | △6,926 | 2,038 | 8,964 |

(注) 貸借対照表計上額は、株式については事業年度末前1ヵ月の市場価格の平均に基づいて算定された額により、また、それ以外については、事業年度末日における市場価格等に基づく時価により、それぞれ計上しております。

■当事業年度中に売却した満期保有目的の債券

平成20年3月末、平成21年3月末とも該当ありません。

■当事業年度中に売却したその他有価証券

(単位：百万円)

| | 平成20年3月期 | | | 平成21年3月期 | | |
|---------|----------|---------|---------|----------|---------|---------|
| | 売却額 | 売却益の合計額 | 売却損の合計額 | 売却額 | 売却益の合計額 | 売却損の合計額 |
| その他有価証券 | 121,080 | 2,030 | 2,356 | 256,971 | 2,101 | 2,441 |

■時価評価されていない主な有価証券の内容及び貸借対照表計上額

(単位：百万円)

| | | 平成20年3月末 | 平成21年3月末 |
|---------|-----------------------|-----------|----------|
| | | 満期保有目的の債券 | 社債 |
| 子会社株式 | 子会社株式 | 2,216 | 2,216 |
| その他有価証券 | 非上場株式 | 2,310 | 2,243 |
| | 投資事業有限責任組合に類するものの出資持分 | 556 | 458 |

■保有目的を変更した有価証券

平成20年3月末、平成21年3月末とも該当ありません。

■その他有価証券のうち満期があるもの及び満期保有目的の債券の償還予定額

(単位：百万円)

| | 平成20年3月末 | | | | 平成21年3月末 | | | |
|-----|----------|---------|----------|---------|----------|---------|----------|---------|
| | 1年以内 | 1年超5年以内 | 5年超10年以内 | 10年超 | 1年以内 | 1年超5年以内 | 5年超10年以内 | 10年超 |
| 債券 | 84,672 | 417,874 | 36,855 | 14,802 | 264,049 | 133,313 | 53,803 | 100,352 |
| 国債 | — | 289,811 | 5,897 | — | 113,267 | 38,615 | 44,222 | 87,501 |
| 地方債 | 4,995 | 15,904 | 7,518 | — | 4,243 | 4,486 | 2,821 | — |
| 社債 | 79,676 | 112,158 | 23,439 | 14,802 | 146,538 | 90,211 | 6,759 | 12,851 |
| その他 | 1,861 | 26,335 | 24,122 | 142,158 | 1,957 | 41,367 | 13,727 | 110,373 |
| 合計 | 86,533 | 444,209 | 60,977 | 156,961 | 266,006 | 174,681 | 67,531 | 210,726 |

■金銭の信託の時価等情報

運用目的の金銭の信託

平成20年3月末、平成21年3月末とも該当ありません。

満期保有目的の金銭の信託

平成20年3月末、平成21年3月末とも該当ありません。

その他の金銭の信託（運用目的及び満期保有目的以外）

平成20年3月末、平成21年3月末とも該当ありません。

■その他有価証券評価差額金

貸借対照表に計上されているその他有価証券評価差額金の内訳は、次のとおりであります。

(単位：百万円)

| | 平成20年3月末 | 平成21年3月末 |
|--------------|----------|----------|
| 評価差額 | 1,762 | △6,926 |
| その他有価証券 | 1,762 | △6,926 |
| その他の金銭の信託 | — | — |
| (△)繰延税金負債 | 344 | — |
| その他有価証券評価差額金 | 1,418 | △6,926 |

デリバティブ取引情報(単体)

■金利関連取引

平成20年3月末、平成21年3月末とも該当ありません。

■通貨関連取引

(単位：百万円)

| 店頭 | | 平成20年3月末 | | | | 平成21年3月末 | | | | |
|----|---------|----------|--------|----|------|----------|--------|----|------|-----|
| | | 契約額等 | | 時価 | 評価損益 | 契約額等 | | 時価 | 評価損益 | |
| | | うち1年超 | | | | うち1年超 | | | | |
| | 通貨スワップ | — | — | — | — | — | — | — | — | |
| | 為替予約 | | | | | | | | | |
| | | 売建 | 10,764 | — | 388 | 388 | 3,918 | — | △56 | △56 |
| | | 買建 | 17,530 | — | △247 | △247 | 14,944 | — | 87 | 87 |
| | 通貨オプション | | | | | | | | | |
| | | 売建 | — | — | — | — | — | — | — | — |
| | | 買建 | — | — | — | — | — | — | — | — |
| | その他 | | | | | | | | | |
| | | 売建 | — | — | — | — | — | — | — | — |
| | | 買建 | — | — | — | — | — | — | — | — |
| 合計 | | | / | / | 140 | 140 | / | / | 31 | 31 |

(注) 1.上記取引については時価評価を行い、評価損益を損益計算書に計上しております。

2.時価の算定

割引現在価値等により算定しております。

■株式関連取引

平成20年3月末、平成21年3月末とも該当ありません。

■債券関連取引

平成20年3月末、平成21年3月末とも該当ありません。

■商品関連取引

平成20年3月末、平成21年3月末とも該当ありません。

■クレジットデリバティブ取引

平成20年3月末、平成21年3月末とも該当ありません。

主要な業務の状況を示す指標(単体)

部門別損益の内訳

(単位：百万円)

| | | 平成20年3月期 | 平成21年3月期 |
|-----------|------------|----------|----------|
| 国内業務部門 | 資金運用収支 | 57,812 | 54,731 |
| | 資金運用収益 | 69,488 | 66,098 |
| | 資金調達費用 | 11,676 | 11,366 |
| | 役務取引等収支 | 7,586 | 6,663 |
| | 役務取引等収益 | 14,400 | 12,748 |
| | 役務取引等費用 | 6,813 | 6,084 |
| | その他業務収支 | △218 | △2,910 |
| | その他業務収益 | 985 | 598 |
| | その他業務費用 | 1,204 | 3,508 |
| | 業務粗利益 | 65,180 | 58,485 |
| 業務粗利益率(%) | 1.88 | 1.72 | |
| 国際業務部門 | 資金運用収支 | 598 | 805 |
| | 資金運用収益 | 1,043 | 1,238 |
| | 資金調達費用 | 445 | 432 |
| | 役務取引等収支 | 296 | 247 |
| | 役務取引等収益 | 339 | 282 |
| | 役務取引等費用 | 43 | 34 |
| | その他業務収支 | 604 | 715 |
| | その他業務収益 | 604 | 922 |
| | その他業務費用 | — | 207 |
| | 業務粗利益 | 1,499 | 1,767 |
| 業務粗利益率(%) | 3.01 | 2.66 | |
| 合計 | 資金運用収支 | 58,410 | 55,537 |
| | 資金運用収益 | 170 | 233 |
| | 資金調達費用 | 70,361 | 67,103 |
| | | 170 | 233 |
| | | 11,950 | 11,566 |
| | 役務取引等収支 | 7,883 | 6,911 |
| | 役務取引等収益 | 14,740 | 13,031 |
| | 役務取引等費用 | 6,856 | 6,119 |
| | その他業務収支 | 385 | △2,195 |
| | その他業務収益 | 1,589 | 1,520 |
| | その他業務費用 | 1,204 | 3,715 |
| | 業務粗利益 | 66,679 | 60,253 |
| | 業務粗利益率(%) | 1.91 | 1.76 |
| | 経費 | 44,136 | 45,030 |
| | 一般貸倒引当金繰入額 | — | 204 |
| 業務純益 | 22,543 | 15,018 | |
| 臨時損益 | △16,527 | △14,185 | |
| 経常利益 | 6,015 | 833 | |

- (注) 1.国内業務部門は円建取引、国際業務部門は外貨建取引であります。
 ただし、円建対非居住者取引、特別国際金融取引勘定分等は国際業務部門に含めております。
 2.合計欄の資金運用収益及び資金調達費用の上段の計数は、国内業務部門と国際業務部門の間の資金貸借の利息であります。
 3.業務粗利益率= $\frac{\text{業務粗利益}}{\text{資金運用勘定平均残高}} \times 100$

■資金利益（資金運用収支）の内訳

(単位：百万円、%)

| | 平成20年3月期 | | | 平成21年3月期 | | | |
|--------|-------------|-----------|--------|----------|-----------|--------|------|
| | 平均残高 | 利息 | 利回り | 平均残高 | 利息 | 利回り | |
| 国内業務部門 | | (42,099) | (170) | (52,744) | (233) | | |
| | 資金運用勘定 | 3,466,932 | 69,488 | 2.00 | 3,399,635 | 66,098 | 1.94 |
| | うち貸出金 | 2,598,688 | 61,577 | 2.36 | 2,584,240 | 58,817 | 2.27 |
| | 商品有価証券 | 276 | 2 | 0.88 | 157 | 2 | 1.34 |
| | 有価証券 | 609,803 | 5,672 | 0.93 | 582,716 | 5,236 | 0.89 |
| | コールローン | 47,980 | 274 | 0.57 | 34,039 | 242 | 0.71 |
| | 債券貸借取引支払保証金 | 1,466 | 9 | 0.66 | 7,327 | 29 | 0.40 |
| | 買入手形 | — | — | — | 1,445 | 4 | 0.33 |
| | 預け金 | 9,394 | 19 | 0.20 | 9,253 | 49 | 0.53 |
| | 資金調達勘定 | 3,397,495 | 11,676 | 0.34 | 3,353,090 | 11,366 | 0.33 |
| | うち預金 | 3,287,512 | 9,505 | 0.28 | 3,238,539 | 9,372 | 0.28 |
| | 譲渡性預金 | — | — | — | — | — | — |
| | コールマネー | 180 | 0 | 0.53 | 460 | 1 | 0.31 |
| | 債券貸借取引受入担保金 | 37,087 | 215 | 0.58 | 29,167 | 138 | 0.47 |
| | 売渡手形 | — | — | — | — | — | — |
| | 借入金 | 72,687 | 1,953 | 2.68 | 84,818 | 1,851 | 2.18 |
| | 資金利益 | — | 57,812 | 1.66 | — | 54,731 | 1.60 |
| 国際業務部門 | | (42,099) | (170) | (52,744) | (233) | | |
| | 資金運用勘定 | 49,696 | 1,043 | 2.10 | 66,447 | 1,238 | 1.86 |
| | うち貸出金 | — | — | — | — | — | — |
| | 商品有価証券 | — | — | — | — | — | — |
| | 有価証券 | 41,155 | 674 | 1.63 | 59,027 | 996 | 1.68 |
| | コールローン | 1,323 | 60 | 4.58 | 1,662 | 65 | 3.96 |
| | 債券貸借取引支払保証金 | — | — | — | — | — | — |
| | 買入手形 | — | — | — | — | — | — |
| | 預け金 | — | — | — | — | — | — |
| | 資金調達勘定 | 49,659 | 445 | 0.89 | 66,293 | 432 | 0.65 |
| | うち預金 | 7,298 | 262 | 3.59 | 13,449 | 198 | 1.47 |
| | 譲渡性預金 | — | — | — | — | — | — |
| | コールマネー | 172 | 9 | 5.50 | — | — | — |
| | 債券貸借取引受入担保金 | — | — | — | — | — | — |
| | 売渡手形 | — | — | — | — | — | — |
| | 借入金 | — | — | — | — | — | — |
| | 資金利益 | — | 598 | 1.21 | — | 805 | 1.21 |
| 合計 | | (42,099) | (170) | (52,744) | (233) | | |
| | 資金運用勘定 | 3,474,529 | 70,361 | 2.02 | 3,413,338 | 67,103 | 1.96 |
| | うち貸出金 | 2,598,688 | 61,577 | 2.36 | 2,584,240 | 58,817 | 2.27 |
| | 商品有価証券 | 276 | 2 | 0.88 | 157 | 2 | 1.34 |
| | 有価証券 | 650,959 | 6,347 | 0.97 | 641,743 | 6,233 | 0.97 |
| | コールローン | 49,303 | 335 | 0.68 | 35,702 | 307 | 0.86 |
| | 債券貸借取引支払保証金 | 1,466 | 9 | 0.66 | 7,327 | 29 | 0.40 |
| | 買入手形 | — | — | — | 1,445 | 4 | 0.33 |
| | 預け金 | 9,394 | 19 | 0.20 | 9,253 | 49 | 0.53 |
| | 資金調達勘定 | 3,405,056 | 11,950 | 0.35 | 3,366,639 | 11,566 | 0.34 |
| | うち預金 | 3,294,810 | 9,767 | 0.29 | 3,251,988 | 9,570 | 0.29 |
| | 譲渡性預金 | — | — | — | — | — | — |
| | コールマネー | 352 | 10 | 2.96 | 460 | 1 | 0.31 |
| | 債券貸借取引受入担保金 | 37,087 | 215 | 0.58 | 29,167 | 138 | 0.47 |
| | 売渡手形 | — | — | — | — | — | — |
| | 借入金 | 72,687 | 1,953 | 2.68 | 84,818 | 1,851 | 2.18 |
| | 資金利益 | — | 58,410 | 1.67 | — | 55,537 | 1.62 |

(注) 1.資金運用勘定は無利息預け金の平均残高(平成20年3月期 20,283百万円、平成21年3月期 18,063百万円)を控除して表示しております。

2.()内は、国内業務部門と国際業務部門の間の資金貸借の平均残高及び利息(内書)であります。

3.国際業務部門の外貨建取引の平均残高は、月次カレント方式(前月末TT仲値を当該月のノンエクスチェンジ取引に適用する方式)により算出しております。

4.合計欄における国内業務部門と国際業務部門の間の資金貸借の平均残高及び利息は相殺して記載しております。

■受取利息・支払利息の分析

(単位：百万円)

| | 平成20年3月期 | | | 平成21年3月期 | | | |
|-------------|-------------|---------|-------|----------|---------|--------|--------|
| | 残高による増減 | 利率による増減 | 純増減 | 残高による増減 | 利率による増減 | 純増減 | |
| 国内業務部門 | 受取利息 | 479 | 5,250 | 5,730 | △1,308 | △2,081 | △3,390 |
| | うち貸出金 | 1,076 | 4,244 | 5,320 | △328 | △2,431 | △2,759 |
| | 商品有価証券 | △0 | 1 | 0 | △1 | 0 | △0 |
| | 有価証券 | △1,273 | 148 | △1,124 | △243 | △192 | △435 |
| | コールローン | 59 | 128 | 187 | △79 | 47 | △32 |
| | 債券貸借取引支払保証金 | — | 9 | 9 | 23 | △3 | 19 |
| | 買入手形 | — | — | — | — | 4 | 4 |
| | 預け金 | 1 | 11 | 12 | △0 | 30 | 30 |
| | 支払利息 | △8 | 5,322 | 5,313 | △150 | △159 | △309 |
| | うち預金 | 6 | 4,680 | 4,687 | △141 | 8 | △133 |
| | 譲渡性預金 | — | △0 | △0 | — | — | — |
| | コールマネー | △0 | 0 | 0 | 0 | △0 | 0 |
| | 債券貸借取引受入担保金 | △15 | 174 | 159 | △37 | △39 | △76 |
| | 売渡手形 | — | △3 | △3 | — | — | — |
| | 借入金 | 329 | 140 | 470 | 264 | △367 | △102 |
| | 差引 | 488 | △71 | 416 | △1,157 | △1,922 | △3,080 |
| | 国際業務部門 | 受取利息 | △385 | 76 | △309 | 312 | △117 |
| うち貸出金 | | — | — | — | — | — | — |
| 商品有価証券 | | — | — | — | — | — | — |
| 有価証券 | | △309 | 16 | △292 | 293 | 28 | 321 |
| コールローン | | 50 | △1 | 48 | 13 | △8 | 5 |
| 債券貸借取引支払保証金 | | — | — | — | — | — | — |
| 買入手形 | | — | — | — | — | — | — |
| 預け金 | | — | — | — | — | — | — |
| 支払利息 | | △170 | 17 | △153 | 108 | △121 | △12 |
| うち預金 | | 8 | △13 | △4 | 90 | △154 | △64 |
| 譲渡性預金 | | — | — | — | — | — | — |
| コールマネー | | △189 | 0 | △189 | — | △9 | △9 |
| 債券貸借取引受入担保金 | | — | — | — | — | — | — |
| 売渡手形 | | — | — | — | — | — | — |
| 借入金 | | — | — | — | — | — | — |
| 差引 | | △215 | 59 | △156 | 203 | 3 | 207 |
| 合計 | | 受取利息 | 424 | 4,954 | 5,378 | △1,202 | △2,055 |
| | うち貸出金 | 1,076 | 4,244 | 5,320 | △328 | △2,431 | △2,759 |
| | 商品有価証券 | △0 | 1 | 0 | △1 | 0 | △0 |
| | 有価証券 | △1,531 | 114 | △1,417 | △89 | △23 | △113 |
| | コールローン | 70 | 166 | 236 | △92 | 64 | △27 |
| | 債券貸借取引支払保証金 | — | 9 | 9 | 23 | △3 | 19 |
| | 買入手形 | — | — | — | — | 4 | 4 |
| | 預け金 | 1 | 11 | 12 | △0 | 30 | 30 |
| | 支払利息 | △16 | 5,133 | 5,117 | △131 | △252 | △384 |
| | うち預金 | 7 | 4,675 | 4,682 | △126 | △71 | △197 |
| | 譲渡性預金 | — | △0 | △0 | — | — | — |
| | コールマネー | △116 | △73 | △189 | 0 | △9 | △9 |
| | 債券貸借取引受入担保金 | △15 | 174 | 159 | △37 | △39 | △76 |
| | 売渡手形 | — | △3 | △3 | — | — | — |
| | 借入金 | 329 | 140 | 470 | 264 | △367 | △102 |
| | 差引 | 440 | △179 | 260 | △1,070 | △1,802 | △2,873 |

(注) 残高及び利率の増減要因が重なる部分については、利率による増減に含めて記載しております。

■利鞘

(単位：%)

| | | 平成20年3月期 | 平成21年3月期 |
|--------|---------|----------|----------|
| 国内業務部門 | 資金運用利回り | 2.00 | 1.94 |
| | 資金調達原価 | 1.62 | 1.66 |
| | 総資金利鞘 | 0.38 | 0.28 |
| 国際業務部門 | 資金運用利回り | 2.10 | 1.86 |
| | 資金調達原価 | 2.40 | 1.71 |
| | 総資金利鞘 | △0.30 | 0.15 |
| 合計 | 資金運用利回り | 2.02 | 1.96 |
| | 資金調達原価 | 1.64 | 1.68 |
| | 総資金利鞘 | 0.38 | 0.28 |

■役務取引等収支の内訳

(単位：百万円)

| | | 平成20年3月期 | 平成21年3月期 |
|--------|------------|----------|----------|
| 国内業務部門 | 役務取引等収益 | 14,400 | 12,748 |
| | うち預金・貸出業務 | 3,153 | 2,797 |
| | 為替業務 | 3,847 | 3,521 |
| | 証券関連業務 | 4,640 | 3,192 |
| | 代理業務 | 1,722 | 1,880 |
| | 保護預り・貸金庫業務 | 418 | 401 |
| | 保証業務 | 242 | 263 |
| | 役務取引等費用 | 6,813 | 6,084 |
| | うち為替業務 | 806 | 696 |
| | 役務取引等収支 | 7,586 | 6,663 |
| 国際業務部門 | 役務取引等収益 | 339 | 282 |
| | うち預金・貸出業務 | — | — |
| | 為替業務 | 330 | 250 |
| | 証券関連業務 | — | — |
| | 代理業務 | — | — |
| | 保護預り・貸金庫業務 | — | — |
| | 保証業務 | 5 | 31 |
| | 役務取引等費用 | 43 | 34 |
| | うち為替業務 | 43 | 34 |
| | 役務取引等収支 | 296 | 247 |
| 合計 | 役務取引等収益 | 14,740 | 13,031 |
| | うち預金・貸出業務 | 3,153 | 2,797 |
| | 為替業務 | 4,178 | 3,772 |
| | 証券関連業務 | 4,640 | 3,192 |
| | 代理業務 | 1,722 | 1,880 |
| | 保護預り・貸金庫業務 | 418 | 401 |
| | 保証業務 | 248 | 294 |
| | 役務取引等費用 | 6,856 | 6,119 |
| | うち為替業務 | 849 | 730 |
| | 役務取引等収支 | 7,883 | 6,911 |

■その他業務収支の内訳

(単位：百万円)

| | | 平成20年3月期 | 平成21年3月期 |
|--------|------------|----------|----------|
| 国内業務部門 | 商品有価証券売買損益 | 5 | △1 |
| | 国債等債券関係損益 | △223 | △2,908 |
| | 金融派生商品損益 | — | — |
| | その他 | — | — |
| | 計 | △218 | △2,910 |
| 国際業務部門 | 外国為替売買損益 | 604 | 860 |
| | 国債等債券関係損益 | — | △145 |
| | 金融派生商品損益 | — | — |
| | その他 | — | — |
| | 計 | 604 | 715 |
| 合計 | 385 | △2,195 | |

■営業経費の内訳

(単位：百万円)

| | 平成20年3月期 | 平成21年3月期 |
|-----------|----------|----------|
| 給料・手当 | 16,751 | 16,518 |
| 退職給付費用 | 1,797 | 2,288 |
| 福利厚生費 | 2,432 | 2,386 |
| 減価償却費 | 1,789 | 1,183 |
| 土地建物機械賃借料 | 1,793 | 1,708 |
| 営繕費 | 572 | 121 |
| 消耗品費 | 698 | 451 |
| 給水光熱費 | 453 | 464 |
| 旅費 | 25 | 30 |
| 通信費 | 1,109 | 886 |
| 広告宣伝費 | 412 | 264 |
| 租税公課 | 2,495 | 2,678 |
| 業務委託費 | 8,448 | 11,759 |
| その他 | 6,189 | 5,515 |
| 合計 | 44,969 | 46,258 |

(注) 損益計算書中の「営業経費」の内訳であります。

預金に関する指標(単体)

預金科目別平均残高・期末残高

(単位：百万円)

| | | 平均残高 | | 期末残高 | |
|--------|---------|-----------|-----------|-----------|-----------|
| | | 平成20年3月期 | 平成21年3月期 | 平成20年3月末 | 平成21年3月末 |
| 国内業務部門 | 預金 | | | | |
| | 流動性預金 | 1,508,472 | 1,493,649 | 1,535,009 | 1,557,010 |
| | うち有利息預金 | 1,165,286 | 1,172,831 | 1,178,106 | 1,196,924 |
| | 定期性預金 | 1,764,076 | 1,731,304 | 1,754,233 | 1,700,349 |
| | その他 | 14,963 | 13,585 | 25,282 | 23,391 |
| | 小計 | 3,287,512 | 3,238,539 | 3,314,525 | 3,280,752 |
| | 譲渡性預金 | — | — | — | — |
| | 計 | 3,287,512 | 3,238,539 | 3,314,525 | 3,280,752 |
| 国際業務部門 | 預金 | | | | |
| | 流動性預金 | — | — | — | — |
| | うち有利息預金 | — | — | — | — |
| | 定期性預金 | — | — | — | — |
| | その他 | 7,298 | 13,449 | 12,257 | 17,973 |
| | 小計 | 7,298 | 13,449 | 12,257 | 17,973 |
| | 譲渡性預金 | — | — | — | — |
| | 計 | 7,298 | 13,449 | 12,257 | 17,973 |
| 合計 | 預金 | | | | |
| | 流動性預金 | 1,508,472 | 1,493,649 | 1,535,009 | 1,557,010 |
| | うち有利息預金 | 1,165,286 | 1,172,831 | 1,178,106 | 1,196,924 |
| | 定期性預金 | 1,764,076 | 1,731,304 | 1,754,233 | 1,700,349 |
| | その他 | 22,261 | 27,034 | 37,539 | 41,365 |
| | 小計 | 3,294,810 | 3,251,988 | 3,326,782 | 3,298,725 |
| | 譲渡性預金 | — | — | — | — |
| 総合計 | | 3,294,810 | 3,251,988 | 3,326,782 | 3,298,725 |

(注) 1.流動性預金＝当座預金＋普通預金＋貯蓄預金＋通知預金

2.定期性預金＝定期預金＋定期積金

3.国際業務部門の外貨建取引の平均残高は、月次カレント方式（前月末TT仲値を当該月のノンエクステンジ取引に適用する方式）により算出しております。

預金者別残高

(単位：百万円、%)

| | 平成20年3月末 | 平成21年3月末 |
|-----|-------------------|-------------------|
| 個人 | 2,625,125 (78.91) | 2,597,815 (78.75) |
| 法人 | 669,972 (20.14) | 683,387 (20.72) |
| その他 | 31,684 (0.95) | 17,522 (0.53) |
| 合計 | 3,326,782(100.00) | 3,298,725(100.00) |

(注) () は構成比であります。

定期預金の残存期間別残高

(単位：百万円)

| | | 3ヵ月未満 | 3ヵ月以上 6ヵ月未満 | 6ヵ月以上 1年未満 | 1年以上 2年未満 | 2年以上 3年未満 | 3年以上 | 合計 |
|----------|------------|----------|----------------|---------------|--------------|--------------|---------|-----------|
| | | 平成20年3月末 | 定期預金 | 407,726 | 367,385 | 705,319 | 135,565 | |
| | うち固定金利定期預金 | 405,526 | 366,567 | 703,340 | 131,949 | 78,702 | 36,944 | 1,723,030 |
| | 変動金利定期預金 | 2,016 | 818 | 1,978 | 3,616 | 22,589 | — | 31,019 |
| | その他 | 184 | — | — | — | — | — | 184 |
| 平成21年3月末 | 定期預金 | 412,329 | 365,548 | 662,403 | 123,512 | 72,196 | 64,305 | 1,700,296 |
| | うち固定金利定期預金 | 411,810 | 364,564 | 660,928 | 104,885 | 68,579 | 64,298 | 1,675,066 |
| | 変動金利定期預金 | 395 | 984 | 1,474 | 18,627 | 3,616 | 6 | 25,106 |
| | その他 | 123 | — | — | — | — | — | 123 |

(注) 平成21年3月期は、積立定期預金を含んでおりません。

■ 預貸率 (単位：%)

| | | 平成20年3月期 | 平成21年3月期 |
|--------|------|----------|----------|
| 国内業務部門 | 期末 | 80.87 | 82.44 |
| | 期中平均 | 79.04 | 79.79 |
| 国際業務部門 | 期末 | — | — |
| | 期中平均 | — | — |
| 合計 | 期末 | 80.57 | 81.99 |
| | 期中平均 | 78.87 | 79.46 |

■ 預証率 (単位：%)

| | | 平成20年3月期 | 平成21年3月期 |
|--------|------|----------|----------|
| 国内業務部門 | 期末 | 17.72 | 17.65 |
| | 期中平均 | 18.54 | 17.99 |
| 国際業務部門 | 期末 | 367.35 | 282.69 |
| | 期中平均 | 563.91 | 438.89 |
| 合計 | 期末 | 19.01 | 19.10 |
| | 期中平均 | 19.75 | 19.73 |

■ 1店舗当たりの預金・貸出金 (単位：百万円)

| | 平成20年3月末 | 平成21年3月末 |
|--------|----------|----------|
| 預金 | 31,384 | 31,120 |
| 貸出金 | 25,289 | 25,515 |
| 店舗数(店) | 106 | 106 |

(注) 店舗数には出張所を含んでおりません。

■ 従業員1人当たりの預金・貸出金 (単位：百万円)

| | 平成20年3月末 | 平成21年3月末 |
|---------|----------|----------|
| 預金 | 1,359 | 1,321 |
| 貸出金 | 1,095 | 1,083 |
| 従業員数(人) | 2,447 | 2,497 |

(注) 従業員数は出向者を除く期中平均人数を記載しております。

貸出金に関する指標(単体)

■ 貸出金科目別平均残高・期末残高

(単位：百万円)

| | | 平均残高 | | 期末残高 | |
|--------|------|-----------|-----------|-----------|-----------|
| | | 平成20年3月期 | 平成21年3月期 | 平成20年3月末 | 平成21年3月末 |
| 国内業務部門 | 手形貸付 | 161,808 | 135,802 | 180,277 | 159,303 |
| | 証書貸付 | 2,243,956 | 2,254,314 | 2,263,584 | 2,319,004 |
| | 当座貸越 | 136,685 | 142,762 | 176,709 | 179,000 |
| | 割引手形 | 56,237 | 51,361 | 60,132 | 47,382 |
| | 計 | 2,598,688 | 2,584,240 | 2,680,703 | 2,704,690 |
| 国際業務部門 | 手形貸付 | — | — | — | — |
| | 証書貸付 | — | — | — | — |
| | 当座貸越 | — | — | — | — |
| | 割引手形 | — | — | — | — |
| | 計 | — | — | — | — |
| 合計 | 手形貸付 | 161,808 | 135,802 | 180,277 | 159,303 |
| | 証書貸付 | 2,243,956 | 2,254,314 | 2,263,584 | 2,319,004 |
| | 当座貸越 | 136,685 | 142,762 | 176,709 | 179,000 |
| | 割引手形 | 56,237 | 51,361 | 60,132 | 47,382 |
| | 計 | 2,598,688 | 2,584,240 | 2,680,703 | 2,704,690 |

(注) 国際業務部門の外貨建取引の平均残高は、月次カレント方式により算出しております。

■ 貸出金の残存期間別残高

(単位：百万円)

| | | 1年以下 | 1年超 3年以下 | 3年超 5年以下 | 5年超 7年以下 | 7年超 | 期間の定めのないもの | 合計 |
|--------------|--------|---------|-------------|-------------|-------------|-----------|------------|-----------|
| 平成20年 3月末 | 貸出金 | 529,002 | 315,093 | 315,073 | 188,797 | 1,156,028 | 176,709 | 2,680,703 |
| | うち変動金利 | — | 147,728 | 186,170 | 92,836 | 330,874 | 54,747 | — |
| | 固定金利 | — | 167,364 | 128,902 | 95,960 | 825,153 | 121,961 | — |
| 平成21年 3月末 | 貸出金 | 402,488 | 287,064 | 304,444 | 215,206 | 1,316,486 | 179,000 | 2,704,690 |
| | うち変動金利 | — | 149,905 | 163,091 | 83,941 | 295,112 | 47,715 | — |
| | 固定金利 | — | 137,158 | 141,353 | 131,265 | 1,021,374 | 131,285 | — |

(注) 残存期間1年以下の貸出金については、変動金利、固定金利の区分をしておりません。

■貸出金の業種別内訳

(単位：百万円、%)

| | 平成20年3月末 | 平成21年3月末 |
|---------------------|--------------------|--------------------|
| 国内店分(除く特別国際金融取引勘定分) | | |
| 製造業 | 340,565 (12.70) | 362,948 (13.42) |
| 農業 | 462 (0.02) | 268 (0.01) |
| 林業 | 147 (0.01) | 197 (0.01) |
| 漁業 | 34 (0.00) | 32 (0.00) |
| 鉱業 | 524 (0.02) | 406 (0.01) |
| 建設業 | 136,516 (5.09) | 140,521 (5.20) |
| 電気・ガス・熱供給・水道業 | 19 (0.00) | 103 (0.00) |
| 情報通信業 | 14,349 (0.53) | 17,424 (0.64) |
| 運輸業 | 55,245 (2.06) | 54,107 (2.00) |
| 卸売・小売業 | 352,188 (13.14) | 355,050 (13.13) |
| 金融・保険業 | 48,792 (1.82) | 42,227 (1.56) |
| 不動産業 | 277,962 (10.37) | 243,585 (9.01) |
| 各種サービス業 | 181,491 (6.77) | 182,514 (6.75) |
| 地方公共団体 | 76,306 (2.85) | 126,607 (4.68) |
| その他 | 1,196,101 (44.62) | 1,178,696 (43.58) |
| 合計 | 2,680,703 (100.00) | 2,704,690 (100.00) |

(注) 1. () は構成比であります。
2. その他には、個人向け住宅ローン(アパートローンを含む)の計数が含まれております。

■貸出金の担保別内訳

(単位：百万円)

| | 平成20年3月末 | 平成21年3月末 |
|------|-----------|-----------|
| 有価証券 | 5,235 | 4,288 |
| 債権 | 63,873 | 85,260 |
| 商品 | — | — |
| 不動産 | 365,335 | 375,675 |
| その他 | — | — |
| 計 | 434,445 | 465,224 |
| 保証 | 1,394,535 | 1,385,081 |
| 信用 | 851,722 | 854,385 |
| 合計 | 2,680,703 | 2,704,690 |

■支払承諾見返の担保別内訳

(単位：百万円)

| | 平成20年3月末 | 平成21年3月末 |
|------|----------|----------|
| 有価証券 | 239 | 61 |
| 債権 | 2,724 | 1,560 |
| 商品 | 15 | — |
| 不動産 | 1,680 | 1,664 |
| その他 | — | — |
| 計 | 4,658 | 3,286 |
| 保証 | 348 | 54 |
| 信用 | 20,107 | 18,062 |
| 合計 | 25,114 | 21,403 |

■貸出金の使途別内訳

(単位：百万円、%)

| | 平成20年3月末 | 平成21年3月末 |
|------|--------------------|--------------------|
| 設備資金 | 1,379,871 (51.47) | 1,362,564 (50.38) |
| 運転資金 | 1,300,832 (48.53) | 1,342,126 (49.62) |
| 合計 | 2,680,703 (100.00) | 2,704,690 (100.00) |

(注) () は構成比であります。

■中小企業等向け貸出

(単位：百万円、%)

| | 平成20年3月末 | 平成21年3月末 |
|---------------|-----------|-----------|
| 総貸出金残高(A) | 2,680,703 | 2,704,690 |
| 中小企業等貸出金残高(B) | 2,463,827 | 2,448,836 |
| 割合(B)／(A) | 91.90 | 90.54 |

(注) 1. 本表の貸出金残高は、特別国際金融取引勘定を含んでおりません。
2. 中小企業等とは、資本金3億円(ただし卸売業は1億円、小売業、サービス業は5千万円)以下の会社又は常用する従業員が300人(ただし卸売業は100人、小売業は50人、サービス業は100人)以下の会社及び個人であります。

■住宅ローン・消費者ローン残高

(単位：百万円)

| | 平成20年3月末 | 平成21年3月末 |
|--------|-----------|-----------|
| 住宅ローン | 1,113,134 | 1,105,426 |
| 消費者ローン | 57,365 | 52,449 |
| 合計 | 1,170,499 | 1,157,875 |

(注) 法人向けローン(法人を債務者とした主にアパートローン)を控除していません。

■特定海外債権残高

平成20年3月末、平成21年3月末とも該当ありません。

不良債権処理について(単体)

■与信関連費用の内訳

(単位:百万円)

| | 平成20年3月期 | 平成21年3月期 |
|---------------|----------|----------|
| 一般貸倒引当金繰入額(A) | — | 204 |
| 不良債権処理額(B) | 9,389 | 12,517 |
| 貸出金償却 | 8,893 | 12,107 |
| 個別貸倒引当金繰入額 | — | 166 |
| その他不良債権処理額 | 496 | 243 |
| 与信費用戻入額(C) | △3,826 | △3,939 |
| 一般貸倒引当金戻入額 | △3,395 | — |
| 個別貸倒引当金戻入額 | 2,429 | — |
| 償却債権取立益 | △2,860 | △3,939 |
| 合計(A)+(B)+(C) | 5,563 | 8,782 |

(注) 1.△表示は戻入(利益)を表示しております。

2.平成20年3月期の一般貸倒引当金・個別貸倒引当金は合計で戻入となりましたので、当該金額は特別利益に計上しております。

■リスク管理債権残高

(単位:百万円)

| | 平成20年3月末 | 平成21年3月末 |
|-----------|----------|----------|
| 破綻先債権 | 3,303 | 6,011 |
| 延滞債権 | 54,643 | 52,056 |
| 3ヵ月以上延滞債権 | 1,628 | 3,658 |
| 貸出条件緩和債権 | 16,529 | 10,721 |
| 合計 | 76,106 | 72,447 |

■金融再生法に基づく資産査定額

(単位:百万円)

| | 平成20年3月末 | 平成21年3月末 |
|-------------------|-----------|-----------|
| 破産更生債権及びこれらに準ずる債権 | 15,307 | 20,824 |
| 危険債権 | 44,178 | 39,441 |
| 要管理債権 | 18,158 | 14,379 |
| 小計 | 77,645 | 74,645 |
| 正常債権 | 2,665,267 | 2,682,785 |
| 合計 | 2,742,912 | 2,757,431 |

■貸倒引当金残高(期中増減を含む)

(単位:百万円)

| | | 平成20年3月末 | 平成21年3月末 | |
|------------|-------|----------|----------|--------|
| 一般貸倒引当金 | 期首残高 | 20,751 | 17,356 | |
| | 当期増加額 | 17,356 | 19,076 | |
| | 当期減少額 | 目的使用 | — | — |
| | | その他 | 20,751 | 17,356 |
| | 期末残高 | 17,356 | 19,076 | |
| 個別貸倒引当金 | 期首残高 | 16,824 | 11,930 | |
| | 当期増加額 | 11,930 | 9,461 | |
| | 当期減少額 | 目的使用 | 7,322 | 2,635 |
| | | その他 | 9,501 | 9,295 |
| | 期末残高 | 11,930 | 9,461 | |
| 特定海外債権引当勘定 | 期首残高 | — | — | |
| | 当期増加額 | — | — | |
| | 当期減少額 | 目的使用 | — | — |
| | | その他 | — | — |
| | 期末残高 | — | — | |
| 期末残高合計 | | 29,287 | 28,537 | |

■自己査定状況

| 分類債権 債務者区分 | | 自己査定 | | | | 保全状況 | 金融再生法に 基づく保全率 |
|--------------------------|---------------------------|----------------------------------|---------------|--------------|---------------------|----------|--|
| | | 金融再生法の 開示基準 | 非分類 | Ⅱ分類 | Ⅲ分類 | | |
| 破綻先/ 実質破綻先 (合計208) | | 破産更生債権 及びこれらに 準ずる債権 208 | 136 | 72 | 引当率 100.00% | 直接償却 | 引当金 (7) 担保/保証 (200) 破産更生債権 及びこれらに 準ずる債権 100.00% |
| 破綻懸念先 (合計394) | | 危険債権 394 | 225 | 152 | 17 引当率 82.87% | | 引当金 (82) 担保/保証 (295) 危険債権 95.68% |
| 要 注 意 先 | 要管理先 (合計157) | 要管理債権 143 小計 746 | 37 | 120 | | | 引当金 (32) 担保/保証 (63) 要管理債権 66.73% |
| | その他の 要注意先 (合計3,752) | 正常債権 26,827 | 1,542 | 2,210 | | | |
| 正常先 (合計23,061) | | | 23,061 | | | | 全体の保全率 91.31% |
| 合計 27,574 | | 合計 27,574 | 非分類 25,001 | Ⅱ分類 2,555 | Ⅲ分類 17 | Ⅳ分類 — | |

(単位:億円)

有価証券に関する指標(単体)

商品有価証券平均残高

(単位：百万円)

| | 平成20年3月期 | 平成21年3月期 |
|------------|----------|----------|
| 商品国債 | 276 | 157 |
| 商品地方債 | — | — |
| その他の商品有価証券 | — | — |
| 合計 | 276 | 157 |

(注) 公共債ディーリング以外に商品有価証券の取り扱いはありません。

有価証券の平均残高・期末残高

(単位：百万円)

| | | 平均残高 | | 期末残高 | |
|--------|--------|----------|----------|----------|----------|
| | | 平成20年3月期 | 平成21年3月期 | 平成20年3月末 | 平成21年3月末 |
| 国内業務部門 | 国債 | 308,160 | 283,020 | 295,708 | 283,606 |
| | 地方債 | 34,518 | 18,951 | 28,418 | 11,551 |
| | 社債 | 221,711 | 251,812 | 230,076 | 256,361 |
| | 株式 | 14,375 | 12,433 | 18,290 | 10,983 |
| | その他の証券 | 31,037 | 16,499 | 14,906 | 16,800 |
| | 計 | 609,803 | 582,716 | 587,401 | 579,303 |
| 国際業務部門 | その他の証券 | 41,155 | 59,027 | 45,027 | 50,810 |
| | 計 | 41,155 | 59,027 | 45,027 | 50,810 |
| 合計 | 国債 | 308,160 | 283,020 | 295,708 | 283,606 |
| | 地方債 | 34,518 | 18,951 | 28,418 | 11,551 |
| | 社債 | 221,711 | 251,812 | 230,076 | 256,361 |
| | 株式 | 14,375 | 12,433 | 18,290 | 10,983 |
| | その他の証券 | 72,193 | 75,527 | 59,934 | 67,611 |
| 総合計 | | 650,959 | 641,743 | 632,428 | 630,114 |

(注) 国際業務部門の外貨建取引の平均残高は、月次カレント方式により算出しています。

有価証券の残存期間別残高

(単位：百万円)

| | | 1年以下 | 1年超 5年以下 | 5年超 10年以下 | 10年超 | 期間の定め ないもの | 合計 |
|----------|---------|----------|-------------|--------------|--------|---------------|---------|
| | | 平成20年3月末 | | | | | |
| 平成20年3月末 | 国債 | — | 289,811 | 5,897 | — | — | 295,708 |
| | 地方債 | 4,995 | 15,904 | 7,518 | — | — | 28,418 |
| | 社債 | 79,676 | 112,158 | 23,439 | 14,802 | 0 | 230,076 |
| | 株式 | — | — | — | — | 18,290 | 18,290 |
| | その他の証券 | 1,816 | 14,379 | 12,105 | 24,399 | 7,233 | 59,934 |
| | うち外国債券 | 1,007 | 12,615 | 7,003 | 24,399 | — | 45,026 |
| | 外国株式 | — | — | — | — | 0 | 0 |
| 合計 | 86,488 | 432,253 | 48,960 | 39,201 | 25,523 | 632,428 | |
| 平成21年3月末 | 国債 | 113,267 | 38,615 | 44,222 | 87,501 | — | 283,606 |
| | 地方債 | 4,243 | 4,486 | 2,821 | — | — | 11,551 |
| | 社債 | 146,538 | 90,211 | 6,759 | 12,851 | 0 | 256,361 |
| | 株式 | — | — | — | — | 10,983 | 10,983 |
| | その他の証券 | 1,957 | 31,435 | 9,544 | 13,912 | 10,760 | 67,611 |
| | うち外国債券 | 1,491 | 28,316 | 7,089 | 13,912 | — | 50,810 |
| | 外国株式 | — | — | — | — | 0 | 0 |
| 合計 | 266,006 | 164,749 | 63,348 | 114,265 | 21,744 | 630,114 | |

■ その他業務の状況(単体) ■

■ 内国為替取扱高 (単位：千口、百万円)

| | | 平成20年3月期 | 平成21年3月期 |
|------|----------|-----------|-----------|
| 送金為替 | 各地へ向けた分 | | |
| | 口数 | 10,509 | 10,377 |
| | 金額 | 6,998,102 | 7,096,503 |
| | 各地より受けた分 | | |
| | 口数 | 13,688 | 13,352 |
| | 金額 | 7,201,388 | 7,178,996 |
| 代金取立 | 各地へ向けた分 | | |
| | 口数 | 174 | 161 |
| | 金額 | 260,388 | 211,402 |
| | 各地より受けた分 | | |
| | 口数 | 89 | 62 |
| | 金額 | 168,774 | 112,316 |

■ 外国為替取扱高 (単位：百万米ドル)

| | | 平成20年3月期 | 平成21年3月期 |
|-------|------|----------|----------|
| 仕向為替 | 売渡為替 | 943 | 1,051 |
| | 買入為替 | 107 | 104 |
| 被仕向為替 | 支払為替 | 725 | 776 |
| | 取立為替 | 243 | 204 |
| 合計 | | 2,020 | 2,138 |

■ 公共債および証券投資信託窓口販売実績 (単位：百万円)

| | | 平成20年3月期 | 平成21年3月期 |
|--------|-----------|----------|----------|
| 公共債 | 国債 | 7,357 | 3,597 |
| | 地方債・政府保証債 | — | — |
| | 合計 | 7,357 | 3,597 |
| 証券投資信託 | | 92,703 | 63,284 |

■ 店舗・従業員の状況(単体) ■

■ 店舗数 (単位：カ所)

| | 平成20年3月末 | 平成21年3月末 |
|-----------------|----------|----------|
| 本支店 | 106 | 106 |
| 出張所 | 30 | 30 |
| 無人店舗(店外ATM設置カ所) | 27 | 26 |
| 計 | 163 | 162 |

■ 自動化機器設置台数 (単位：台)

| | 平成20年3月末 | 平成21年3月末 |
|-----|----------|----------|
| ATM | 550 | 549 |

(注)店舗外ATMは共同設置分を除いています。

■ 従業員の状況 平成21年3月31日現在

| 従業員数(人) | 平均年齢 | 平均勤続年数 | 平均年間給与(千円) |
|--------------|-------|--------|------------|
| 2,417[1,831] | 39.5歳 | 13.8年 | 6,180 |

- (注) 1.従業員数は、受入出向者を含み、出向者、嘱託及び臨時従業員を含んでおりません。なお、嘱託及び臨時従業員は1,599人です。また、取締役を兼務しない執行役員10名も含んでおりません。
 2.臨時従業員数は、[]内に年間の平均人員を外書きで記載しております。
 3.平均年齢、平均勤続年数、平均年間給与には、受入出向者を含んでおりません。
 4.平均年間給与は、基準外賃金を含んでおります。
 5.当社の従業員組合は、近畿大阪銀行従業員組合と称し、当社に在籍する組合員数は1,891人(出向者を含む)であります。労使間においては特記すべき事項はありません。

|| 主要な業務の内容 ||

当社の主要な業務内容は次のとおりです。

(A) 預金業務

(a) 預金

当座預金、普通預金、貯蓄預金、通知預金、定期預金、別段預金、納税準備預金、非居住者円預金、外貨預金等を取り扱っております。

(b) 譲渡性預金

譲渡可能な定期預金を取り扱っております。

(B) 貸出業務

(a) 貸付

手形貸付、証書貸付及び当座貸越を取り扱っております。

(b) 手形の割引

銀行引受手形、商業手形及び荷為替手形の割引を取り扱っております。

(C) 商品有価証券の売買業務

国債等公共債の売買業務を行っております。

(D) 有価証券投資業務

預金の支払準備及び資金運用のため国債、地方債、社債、株式、その他の証券に投資しております。

(E) 内国為替業務

振込、送金及び代金取立等を取り扱っております。

(F) 外国為替業務

輸出、輸入及び外国送金その他外国為替に関する各種業務を行っております。

(G) 社債受託及び振替債に関する発行・支払代理人業務

担保付社債信託法による社債の受託業務、公社債の募集受託及び振替債に関する発行・支払代理人業務を行っております。

(H) 信託契約代理業務

りそな銀行の信託契約代理店として取り扱う業務です。

- ・遺言信託、遺産整理業務、特定贈与信託、金銭債権信託
- ・年金信託、特定金銭信託等

三菱UFJ信託銀行の信託契約代理店として取り扱う業務です。

- ・年金信託、特定金銭信託、特定贈与信託等

(I) 銀行代理業務

りそな銀行の銀行代理業者として取り扱う業務です。

- ・預金の受入れ、金銭その他の財産の収納及び事務の取り扱い等の代理又は媒介

埼玉りそな銀行の銀行代理業者として取り扱う業務です。

- ・預金の受入れ、金銭その他の財産の収納及び事務の取り扱い等の代理又は媒介

(J) 附帯業務

(a) 代理業務

- 日本銀行代理店、日本銀行歳入代理店
- 地方公共団体の公金取扱業務
- 株式払込金の受入代理業務及び株式配当金、公社債元利金の支払代理業務
- 勤労者退職金共済機構等の代理店業務
- 日本政策金融公庫等の代理貸付業務

(b) 保護預り及び貸金庫業務

(c) 有価証券の貸付

(d) 債務の保証（支払承諾）

(e) 金の売買（新規口座の開設は、現在行っておりません）

(f) 公共債の引受

(g) 国債等公共債及び証券投資信託の窓口販売

(h) 損害保険及び生命保険の窓口販売

(i) コマーシャル・ペーパー等の取り扱い

(j) 金融商品仲介業務

組織図 (平成21年7月1日現在)

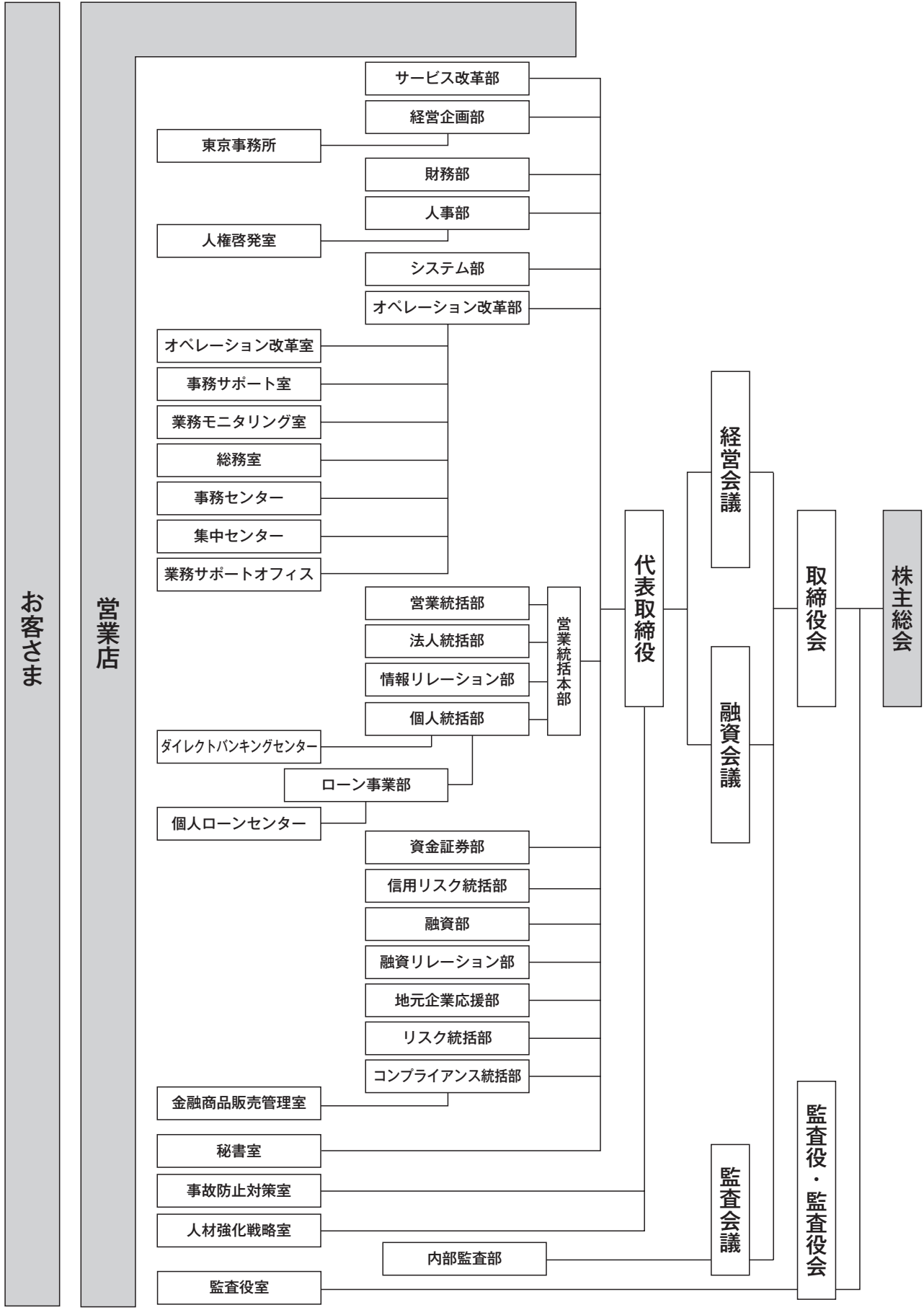

役員一覧

取締役および監査役

(平成21年7月1日現在)

| 役職名 | 氏名 | 担当および委嘱等 | 兼職 |
|-------------------|-------|-----------------------------------|---------------------|
| 代表取締役社長 兼執行役員 | 桔梗 芳人 | 経営企画部担当兼事故防止対策室担当 兼人材強化戦略室担当 | 株式会社りそなホールディングス執行役員 |
| 代表取締役副社長 兼執行役員 | 佐藤 尚文 | 営業統括本部長兼営業統括部担当 兼システム部担当 | |
| 取締役兼専務執行役員 | 松山 敏明 | サービス改革部担当兼財務部担当 兼コンプライアンス統括部担当 | |
| 取締役兼執行役員 | 小林 宣夫 | オペレーション改革部担当 | |
| 取締役 | 岡村 裕 | | りそな総合研究所株式会社代表取締役社長 |
| 社外取締役 | 吉武 一 | | 株式会社りそなホールディングス執行役員 |
| | 小池 俊二 | | 株式会社サンリット産業代表取締役会長 |
| | 小川 洋 | | 公認会計士・税理士 |
| 監査役(常勤) | 加藤 朗彦 | | |
| 社外監査役(常勤) | 高橋 邦夫 | | |
| 社外監査役 | 関 聖 | | 弁護士 |

(注) 1. 吉武一、小池俊二および小川洋は会社法第2条第15号に定める社外取締役の要件を満たしています。

2. 高橋邦夫および関聖は会社法第2条第16号に定める社外監査役の要件を満たしています。

執行役員

(平成21年7月1日現在)

| 役職名 | 氏名 | 担当および委嘱等 |
|--------|-------|-----------------------------|
| 常務執行役員 | 藤田 正博 | 内部監査部担当 |
| | 仁田 吉彦 | 人事部担当兼資金証券部担当兼秘書室担当 |
| | 前田 昌男 | 地域別営業推進責任者 |
| | 西村 茂 | 法人統括部担当兼情報リレーション部担当兼個人統括部担当 |
| 執行役員 | 中村 彰 | 融資リレーション部担当兼地元企業応援部担当 |
| | 中前 公志 | 経営企画部長 |
| | 上野 計 | 信用リスク統括部担当兼リスク統括部担当 |
| | 本間 義朗 | 営業統括部長 |
| | 南本 貢 | 融資部担当 |
| | 山西 雅暖 | 地域別営業推進責任者 |

グループの状況

近畿大阪銀行のあゆみ

| | | | |
|----------|---------------------------------------|----------|---|
| 昭和17年11月 | 近畿無尽株式会社設立 | 平成12年4月 | 株式会社近畿銀行と株式会社大阪銀行が対等合併し、株式会社近畿大阪銀行となる |
| 昭和25年11月 | 株式会社大阪不動産銀行設立 | 平成13年2月 | 株式会社なみはや銀行より営業の一部を譲受ける |
| 昭和26年10月 | 近畿無尽株式会社、相互銀行法制定に伴い、商号を近畿相互銀行に変更 | 平成13年12月 | 株式会社大和銀行、株式会社奈良銀行と共同で株式移転により、持株会社「株式会社大和銀ホールディングス」を設立 |
| 昭和32年12月 | 株式会社大阪不動産銀行、商号を株式会社大阪銀行に変更 | 平成14年4月 | 株式会社大和銀ホールディングスはグループの新名称をりそなグループとする |
| 平成元年2月 | 近畿相互銀行、普通銀行に転換し、商号を株式会社近畿銀行に変更 | 平成14年10月 | 株式会社大和銀ホールディングス、商号を株式会社りそなホールディングスに変更 |
| 平成11年2月 | 株式会社大和銀行、株式会社近畿銀行、株式会社大阪銀行と戦略的提携に基本合意 | | |

近畿大阪銀行 事業系統図 (平成21年4月1日現在)

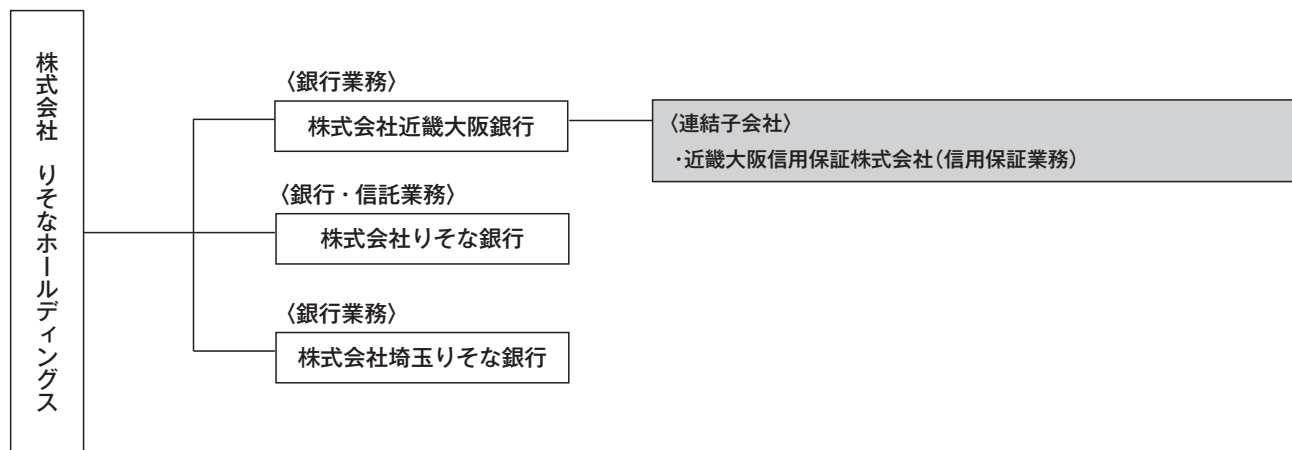

連結子会社

(平成21年3月末現在)

| 名称 | 所在地 | 資本金又は出資金 | 主要な事業の内容 | 設立年月日 | 当社議決権比率(%) | 子会社等議決権比率(%) |
|--------------|--------|----------|----------|-----------|------------|--------------|
| 近畿大阪信用保証株式会社 | 大阪市中央区 | 6,397百万円 | 信用保証 | 平成7年3月17日 | 100% | — |

近畿大阪銀行のネットワーク

(平成21年6月末現在:本支店106、出張所30)
店舗外現金自動設備25、合計161拠点

支店・出張所

大阪市

中央区

本店営業部 [図] (外) 住宅
中央区城見1-4-27
(06)6945-2121

船場支店 [図] (外) 住宅

中央区本町2-1-6
(06)6264-2341

谷町支店 [図] (外) 住宅

中央区谷町6-9-1
(06)6762-8251

難波支店 [図] (外) 住宅

中央区難波2-2-3
(06)6212-8801

南支店 [図] (外) 住宅

中央区宗右衛門町1-2
(06)6213-0541

森ノ宮 **ATM**

北区

梅田支店 [図] (外) 住宅

北区梅田1-3-1-100
(06)6345-3591

天神橋筋支店 [図] (外) 住宅

北区天神橋4-8-2
(06)6358-5231

天神橋筋支店中津出張所 [図]

北区豊崎5-7-9
(06)6374-1051

ディアモール大阪 **ATM**

西区

九条支店 [図] (外) 住宅

西区九条南3-1-1
(06)6581-0871

堀江支店 [図] (外) 住宅

西区南堀江1-24-15
(06)6538-1631

本町営業部 [図] (外) 住宅

西区京町堀1-6-5
(06)6447-2471

天王寺区

鶴橋支店 [図] (外) 住宅

天王寺区舟橋町15-19
(06)6761-5551

都島区

都島支店 [図] 住宅

都島区都島本通3-28-17
(06)6921-1331

城東区

城東支店 [図] (外) 住宅

城東区中央1-9-29
(06)6932-3771

旭区

千林西支店 [図] 住宅

旭区大宮3-19-21
(06)6951-3371

森小路支店 [図] 住宅

旭区森小路1-7-10
(06)6951-1176

鶴見区

鶴見支店 [図] 住宅

鶴見区諸口3-1-25
(06)6913-1781

放出支店 [図] 住宅

鶴見区放出東3-22-24
(06)6968-9601

東成区

今里支店 [図] (外) 住宅

東成区大今里南3-1-6
(06)6971-8131

緑橋支店 [図] (外) 住宅

東成区東中本2-1-27
(06)6981-4381

生野区

生野支店 [図] (外) 住宅

生野区中川2-16-17
(06)6751-1181

東住吉区

針中野支店 [図] 住宅

東住吉区鷹合2-1-8
(06)6698-7001

矢田支店 [図] 住宅

東住吉区矢田4-18-4
(06)6692-3655

北田辺支店 [図] 住宅

東住吉区北田辺4-23-5
(06)6713-0281

北田辺駅前 **ATM**

平野区

平野支店 [図] (外) 住宅

平野区平野市町3-5-23
(06)6791-3051

喜連支店 [図] 住宅

平野区喜連2-7-28
(06)6790-1811

長吉支店 [図] 住宅

平野区長吉大反3-5-7
(06)6707-0105

住吉区

住吉支店 [図] 住宅

住吉区墨江4-10-5
(06)6672-1771

長居支店 [図] 住宅

住吉区長居東4-9-14
(06)6607-3351

阿倍野区

阿倍野支店 [図] 住宅

阿倍野区阿倍野筋3-9-10
(06)6621-1321

王子支店 [図] 住宅

阿倍野区王子町3-2-20
(06)6623-8851

王子支店西田辺出張所 [図]

阿倍野区阪南町5-24-28
(06)6692-3301

あべのベルタ **ATM**

西成区

玉出支店 [図] 住宅

西成区玉出中2-16-1103
(06)6651-2901

天下茶屋支店 [図] (外) 住宅

西成区花園南2-7-19
(06)6659-1001

住之江区

住之江支店 [図] 住宅

住之江区住之江2-2-8
(06)6675-0331

ポータタウン **ATM**

大正区

大正通支店 [図] (外) 住宅

大正区泉尾1-1-12
(06)6552-1571

鶴町 **ATM**

港区

弁天町支店 [図] (外) 住宅

港区弁天1-2-2-100
(06)6577-1201

福島区

野田支店 [図] (外) 住宅

福島区吉野3-22-24
(06)6462-5201

西淀川区

塚本支店 [図] 住宅

西淀川区柏里2-2-1
(06)6471-0001

淀川区

十三支店 [図] (外) 住宅

淀川区十三本町2-1-1
(06)6301-2631

東淀川区

東淀川支店 [図] 住宅

東淀川区大隅1-1-3
(06)6326-0881

井高野支店 [図] 住宅

東淀川区井高野2-1-52
(06)6340-4635

西淡路支店 [図] 住宅

東淀川区西淡路3-9-8
(06)6322-4051

大阪府

豊中市

豊中支店 [図] (外) 住宅

豊中市本町1-10-11
(06)6853-2321

服部支店 [図] 住宅

豊中市服部本町1-6-3
(06)6864-0321

服部西 **ATM**

豊中北 **ATM**

吹田市

吹田支店 [図] 住宅

吹田市寿町1-4-3
(06)6381-4161

千里丘支店 [図] 住宅

吹田市山田南20-7
(06)6875-8081

豊津支店 [図] 住宅

吹田市垂水町1-20-4
(06)6386-6121

豊津支店千里山出張所 [図]

吹田市千里山西5-2-3
(06)6384-9251

イズミヤ千里丘店 **ATM**

池田市

石橋支店 [図] 住宅

池田市石橋1-9-18
(072)762-1301

箕面市

箕面支店 [図] 住宅

箕面市堂野4-3-10野口ビル
(072)721-6711

箕面支店箕面あお出張所 [図]

箕面市粟生岡谷西2-6-20
(072)729-6655

SSOK **ATM**

茨木市

茨木支店 [図] 住宅

茨木市元町3-18
(072)622-8761

茨木支店 茨木サニータウン出張所 [図]

茨木市山手台3-29-20
(072)649-4321

富田支店総持寺出張所 [図]

茨木市中総持寺町3-33
(072)635-3641

マイカル茨木 **ATM**

摂津市

千里丘駅前支店 [図] 住宅

摂津市千里丘1-8-8
(06)6389-1271

正雀支店 [図] 住宅

摂津市正雀本町1-1-35
(06)6382-3801

高槻市

高槻支店 [図] 住宅

高槻市芥川町1-9-51
(072)685-6646

高槻支店高槻中央出張所 [図]

高槻市城北町1-1-5
(072)675-1221

高槻支店高槻南出張所 [図]

高槻市登町53-1
(072)672-9565

富田支店 [図] 住宅

高槻市富田町1-6-13
(072)695-1331

茨木支店柱本出張所 [図]

高槻市柱本新町7-14
(072)678-0900

高槻北 **ATM**

枚方市

枚方支店 [図] 住宅

枚方市岡東町18-23
(072)841-2086

枚方支店光善寺駅前出張所 [図]

枚方市北中振3-20-30
(072)833-2351

枚方支店 [図] 住宅

枚方市枚方本町1-22-18
(072)857-6165

津田支店 [図] 住宅

枚方市津田駅前1-26-2
(072)858-6101

長尾支店 [図] 住宅

枚方市長尾元町5-24-1
(072)867-2312

長尾支店藤阪出張所 [図]

枚方市藤阪西町3-2
(072)851-1361

ライブ御殿山店 **ATM**

アル・プラザ枚方 **ATM**

交野市

交野支店 [図] 住宅

交野市私部3-12-6
(072)891-5721

交野支店交野郡津出張所 [図]

交野市郡津5-23-1
(072)892-2921

交野支店星田出張所 [図]

交野市星田5-13-2
(072)891-6491

寝屋川市

寝屋川支店 [図] 住宅

寝屋川市池田南町13-23
(072)828-4921

寝屋川支店寝屋川東出張所 [図]

寝屋川市明德2-11-8
(072)824-5301

萱島支店 [図] 住宅

寝屋川市下神田町27-10
(072)826-9561

香里中央支店 [図] 住宅

寝屋川市香里南之町31-6
(072)833-2221

住道支店寝屋川打上出張所 [図]

寝屋川市打上宮前町3-1
(072)822-5151

アル・プラザ香里園 **ATM**

守口市

守口支店 [図] 住宅

守口市本町2-5-18守口MIDビル内
(06)6991-3631

守口きんだ支店 [図]

守口市金田町1-58-4
(06)6903-7791

門真市

門真南支店 [図] 住宅

門真市島頭4-7-13
(072)884-3781

古川橋支店 [図] 住宅

門真市末吉町8-1-102
(06)6906-1131

ライブ門真店 **ATM**

大東市

住道支店 [図] 住宅

大東市住道2-1-102
(072)872-0481

四條畷支店 [図] 住宅

大東市学園町3-6
(072)876-1851

鴻池 **ATM**

四條畷市

忍ヶ丘支店 [図] 住宅

四條畷市岡山2-1-65
(072)877-0501

東大阪市

東大阪支店 [図] (外) 住宅

東大阪市永和1-2-1
(06)6722-2341

高井田支店 [図] 住宅

東大阪市高井田中5-6-12
(06)6784-1201

弥刀支店 [図] 住宅

東大阪市金岡2-1-8
(06)6727-1111

東大阪中央支店 [図] (外) 住宅

東大阪市菱屋東2-17-33
(06)6788-0381

東大阪中央支店吉田出張所 [図]

東大阪市水走2-14-16
(072)966-2021

花園支店 [図] 住宅

東大阪市花園本町1-6-2
(072)962-1301

石切支店 [図] 住宅

東大阪市東石切町3-7-15
(072)987-6871

弥刀西 **ATM**

八尾市

八尾支店 [図] 住宅

八尾市本町3-2-16
(072)991-0721

八尾支店八尾中央出張所 [図]

八尾市安中町1-4-11
(072)993-5750

志紀支店 [図] 住宅

八尾市天王寺屋7-23
(072)949-8493

山本支店 [図] 住宅

八尾市山本町南1-4-14
(072)998-5551

ライブ志紀店 **ATM**

羽曳野市

羽曳野支店 [図] 住宅

羽曳野市羽曳が丘5-1-6
(072)957-3381

藤井寺支店恵我之荘出張所 [図]

士師の里 **ATM**

松原市

- 松原支店 **ATM** **住宅**
松原市上田1-1-2
(072)332-0771
- 松原支店岡出張所 **ATM**
松原市岡3-3-16
(072)330-2251

富田林市

- 富田林支店 **ATM** **住宅**
富田林市本町18-14
(0721)23-2885
- 富田林支店金剛東出張所 **ATM**
富田林市向陽台3-1-1
(0721)29-3831
- 喜志支店 **ATM** **住宅**
富田林市喜志町3-10-2
(0721)26-3871

大阪狭山市

- 狭山支店 **ATM** **住宅**
大阪狭山市大野台2-1-11
(072)366-0061

堺市

- 堺支店 **ATM** **ATM** **住宅**
堺市堺区宿院町東1-2-3
(072)221-6521
- 堺東支店 **ATM** **住宅**
堺市堺区一条通9-27
(072)238-1941
- 浅香支店 **ATM** **住宅**
堺市北区東浅香山町1-255-4
(072)255-1801

- 深井支店 **ATM** **住宅**
堺市中区宮園町2-14
(072)279-4581

- 深井支店泉北とが出張所 **ATM**
堺市南区原山台2-2-1
(072)299-5111

- 美原支店 **ATM** **住宅**
堺市美原区北余部54-9
(072)362-4366

- 喜志支店美原さつき野出張所 **ATM**
堺市美原区さつき野東1-5-1
(072)362-0101

- 助松支店鳳出張所 **ATM**
堺市西区鳳東町4-353
(072)273-1101

- 羽衣支店諏訪森出張所 **ATM**
堺市西区浜寺諏訪森町中2-181-5
(072)265-2333

- 西友薬市上野芝店 **ATM**
- 堺八田 **ATM**
- ライフ福田店 **ATM**

高石市

- 助松支店 **ATM** **住宅**
高石市綾園7-7-20
(072)263-6581

- 高石支店 **ATM** **住宅**
高石市取石1-12-5
(072)273-9500

- 羽衣支店 **ATM** **住宅**
高石市東羽衣3-7-3
(072)264-2801

和泉市

- 高石支店鶴山台出張所 **ATM**
和泉市鶴山台3-9-24
(0725)43-5325

岸和田市

- 岸和田支店 **ATM** **住宅**
岸和田市宮本町2-5
(072)423-0821

- 下松駅前 **ATM**

泉佐野市

- 佐野支店 **ATM** **住宅**
泉佐野市上町3-10-12
(072)462-2121

兵庫県

- 神戸支店 **ATM** **ATM** **住宅**
神戸市中央区中町通4-2-21
(078)362-2163

- 神戸西支店 **ATM** **住宅**
神戸市須磨区大田町2-3-6
(078)732-2255

- 尼崎支店 **ATM** **住宅**
尼崎市御園町5 尼崎土井ビルディング1階
(06)6412-0511

- 尼崎支店武庫之荘出張所 **ATM**
尼崎市武庫之荘4-10-1
(06)6433-1671

- 尼崎支店浜甲子園出張所 **ATM**
西宮市川町9-3
(0798)47-5320

- 西宮支店 **ATM** **住宅**
西宮市川町6-10
(0798)74-1040

- 西宮支店甲東園出張所 **ATM**
西宮市上大市1-6-27
(0798)53-7555

- 宝塚支店 **ATM** **住宅**
宝塚市光明町6-39
(0797)71-5432

- めふ支店 **ATM** **住宅**
宝塚市売布3-12-18
(0797)84-5301

- めふ支店川西萩原出張所 **ATM**
川西市萩原台東1-272
(072)757-3061

京都府

- 京都支店 **ATM** **住宅**
京都市下京区四条通堀川西入唐津屋町535
(075)841-9377

奈良県

- 奈良支店 **ATM** **住宅**
奈良市三条町475
(0742)26-0251

- 奈良支店いかるが出張所 **ATM**
生駒郡斑鳩町龍田西8-1-24
(0745)74-3401

- 富雄支店 **ATM** **住宅**
奈良市富雄元町2-6-45
(0742)43-1951

- 高田支店 **ATM** **住宅**
大和高田市西三倉堂1-2-7
(0745)52-6901

- 近鉄百貨店生駒店 **ATM**

愛知県

- 名古屋支店 **ATM** **ATM** **住宅**
名古屋市中区錦3-14-12
(052)962-2351

東京都

- 東京支店 **ATM** **ATM**
中央区日本橋室町3-2-15 5F
(03)3272-3928

住宅ローンセンター

- あべの住宅ローンセンター
阿倍野区阿倍野筋3-10-1-100
地下鉄谷町線「阿倍野」駅・あべのペルタ1階
(06)6631-8911

- 塚本住宅ローンセンター
西淀川区柏里2-2-1
近畿大阪銀行塚本支店2階
(06)6471-0195

- 城東住宅ローンセンター
城東区中央1-9-29
近畿大阪銀行城東支店内
(06)6932-3810

- 南住宅ローンセンター
大阪市中央区宗右衛門町1-2
近畿大阪銀行南支店3階
(06)6213-6721

- 豊中住宅ローンセンター
豊中市本町1-10-11
近畿大阪銀行豊中支店3階
(06)6853-2971

- 茨木住宅ローンセンター
茨木市元町3-18
近畿大阪銀行茨木支店2階
(072)622-8780

- 高槻住宅ローンセンター
高槻市芥川町1-9-51
近畿大阪銀行高槻支店内
(072)685-4130

- 光善寺駅前住宅ローンセンター
枚方市北中振3-20-30
近畿大阪銀行光善寺駅前出張所2階
(072)833-2381

- 東履屋川住宅ローンセンター
履屋川市打上宮前町3-1
近畿大阪銀行履屋川打上出張所内
(072)822-5441

- 東大阪住宅ローンセンター
東大阪市水走2-14-16
近畿大阪銀行吉田出張所2階
(072)966-2781

- 弥刀住宅ローンセンター
東大阪市大蓮東2-20-20
近鉄大阪線「弥刀」駅西300m
(06)6732-1713

- 藤井寺住宅ローンセンター
藤井寺市春日丘1-1-31
近畿大阪銀行藤井寺支店内
(072)955-7715

- 助松住宅ローンセンター
高石市綾園7-7-20
近畿大阪銀行助松支店2階
(072)263-6366

- 堺住宅ローンセンター
堺市堺区一条通9-27
近畿大阪銀行堺東支店2階
(072)221-0692

- 西宮住宅ローンセンター
西宮市室川町6-10
近畿大阪銀行西宮支店2階
(0798)74-8855

- 難波アパートマンションローンセンター
中央区難波2-2-3
近畿大阪銀行難波支店2階
(06)6212-8813

銀行代理業者に関する事項

- 銀行代理業者の商号、名称又は氏名
株式会社りそな銀行
株式会社埼玉りそな銀行
- 上記銀行代理業者が当該銀行のために銀行代理業を営む営業所又は事務所の名称
(1) 株式会社りそな銀行
りそな銀行の本支店、有人出張所およびカスタマーセンター島根において当銀行の銀行代理業を行っております。ただし、東京エイトイエム支店、振込集中第一支店、サンライズ支店、平成第一支店、外国為替業務室、証券信託業務支店、年金管理サービス支店、不動産営業部、東京営業部信託サポートオフィス出張所、

ローンサポート支店および各ローンサポートオフィス出張所を除きます。各営業所等の名称については、りそな銀行のネットワーク（187～192ページ）に掲載しております。（カスタマーセンター島根を除く）

- 株式会社埼玉りそな銀行
埼玉りそな銀行の本支店および有人出張所において当銀行の銀行代理業を行っております。ただし、埼玉エイトイエム支店、さくらそう支店、しらこぼと支店、東京外国事務センター、住宅ローン支店および各住宅ローンご相談プラザ（出張所）を除きます。各営業所等の名称については、埼玉りそな銀行のネットワーク（292～294ページ）に掲載しております。

近畿大阪銀行

CONTENTS

自己資本の充実の状況・
バーゼルⅡ関連データセクション

| | |
|------------------------|-----|
| 連結の範囲等 | 357 |
| 自己資本 | |
| 自己資本の構成及び充実度評価 | 358 |
| 自己資本調達手段の概要 | 361 |
| リスク管理 | |
| 信用リスク | 364 |
| 信用リスク削減手法 | 368 |
| 派生商品取引 | 369 |
| 証券化エクスポージャー | 370 |
| 銀行勘定における出資・株式等エクスポージャー | 371 |
| 銀行勘定における金利リスク | 371 |
| 自己資本（単体） | |
| 自己資本の構成及び充実度評価 | 372 |
| リスク管理（単体） | |
| 信用リスク | 375 |
| 信用リスク削減手法 | 377 |
| 派生商品取引 | 377 |
| 証券化エクスポージャー | 378 |
| 銀行勘定における出資・株式等エクスポージャー | 379 |
| 銀行勘定における金利リスク | 379 |

Ⅱ 連結の範囲等 Ⅱ

■銀行法第14条の2の規定に基づき、銀行がその保有する資産等に照らし自己資本の充実の状況が適当であるかどうかを判断するための基準（平成18年3月27日金融庁告示第19号。以下「自己資本比率告示」という。）第26条に規定する連結自己資本比率を算出する対象となる会社の集団（以下「連結グループ」という。）に属する会社と連結財務諸表の用語、様式及び作成方法に関する規則（昭和51年大蔵省令第28号。以下「連結財務諸表規則」という。）に基づき連結の範囲に含まれる会社との相違点

自己資本比率告示第26条に規定する連結グループに属する会社と、連結財務諸表規則に基づき連結の範囲に含まれる会社とに相違はありません。

■連結グループのうち、連結子会社の数並びに主要な連結子会社の名称及び主要な業務の内容

連結子会社の数…1社

連結子会社の名称及び主要な業務の内容…以下のとおりとなっております。

| 名称 | 主な事業の内容 |
|-------------|---------|
| 近畿大阪信用保証(株) | 信用保証業務 |

■自己資本比率告示第32条が適用される金融業務を営む関連法人等の数並びに主要な金融業務を営む関連法人等の名称及び主要な業務の内容

該当ありません。

■自己資本比率告示第31条第1項第2号イからハまでに掲げる控除項目の対象となる会社の数並びに主要な会社の名称及び主要な業務の内容

該当ありません。

■銀行法第16条の2第1項第11号に掲げる会社のうち従属業務を専ら営むもの又は同項第12号に掲げる会社であって、連結グループに属していない会社の数並びに主要な会社の名称及び主要な業務の内容

該当ありません。

■連結グループ内の資金及び自己資本の移動に係る制限等の概要

該当ありません。

■自己資本比率告示第31条第1項第2号イからハまでに掲げる控除項目の対象となる会社のうち、規制上の所要自己資本を下回った会社の名称と所要自己資本を下回った額の総額

該当ありません。

自己資本

自己資本の構成及び充実度評価

連結自己資本比率(国内基準)

(単位：百万円)

| 項目 | | 平成20年3月末 | 平成21年3月末(注7) | |
|--|-------------------------------|-------------|--------------|-----------|
| 基本的項目 (Tier1) | 資本金 | 38,971 | 38,971 | |
| | うち非累積的永久優先株 | (注1) — | — | |
| | 新株式申込証拠金 | — | — | |
| | 資本剰余金 | 55,439 | 55,439 | |
| | 利益剰余金 | 16,852 | 8,038 | |
| | 自己株式(△) | — | — | |
| | 自己株式申込証拠金 | — | — | |
| | 社外流出予定額(△) | 4,719 | 421 | |
| | その他有価証券の評価差損(△) | — | — | |
| | 為替換算調整勘定 | — | — | |
| | 新株予約権 | — | — | |
| | 連結子法人等の少数株主持分 | — | — | |
| | うち海外特別目的会社の発行する優先出資証券 | — | — | |
| | 営業権相当額(△) | — | — | |
| | のれん相当額(△) | — | — | |
| | 企業結合等により計上される無形固定資産相当額(△) | — | — | |
| 証券化取引に伴い増加した自己資本相当額(△) | — | — | | |
| 計 | (A) | 106,544 | 102,027 | |
| うちステップ・アップ金利条項付の優先出資証券 | (注2)(B) | — | — | |
| 補完的項目 (Tier2) | 土地の再評価額と再評価の直前の帳簿価額の差額の45%相当額 | — | — | |
| | 一般貸倒引当金 | 22,219 | 25,557 | |
| | 負債性資本調達手段等 | 65,000 | 65,000 | |
| | うち永久劣後債務 | (注3) 30,000 | 30,000 | |
| | うち期限付劣後債務及び期限付優先株 | (注4) 35,000 | 35,000 | |
| 計 | | 87,219 | 90,557 | |
| うち自己資本への算入額 | (C) | 77,129 | 76,519 | |
| 控除項目 | (注5)(D) | — | 244 | |
| 自己資本額 | (A)+(C)-(D) | (E) | 183,674 | 178,302 |
| リスク・アセット等 | 資産(オン・バランス)項目 | 1,793,387 | 1,702,505 | |
| | オフ・バランス取引等項目 | 27,419 | 23,538 | |
| | 信用リスク・アセットの額 | (F) | 1,820,806 | 1,726,043 |
| | オペレーショナル・リスク相当額に係る額((H)/8%) | (G) | 119,993 | 117,089 |
| | (参考)オペレーショナル・リスク相当額 | (H) | 9,599 | 9,367 |
| 計((F)+(G)) | (I) | 1,940,799 | 1,843,132 | |
| 連結自己資本比率(国内基準)=(E)/(I)×100(%) | | 9.46 | 9.67 | |
| 連結基本的項目比率=(A)/(I)×100(%) | | 5.48 | 5.53 | |
| 連結基本的項目に占めるステップ・アップ金利条項付優先出資証券の割合=(B)/(A)×100(%) | | — | — | |
| 連結総所要自己資本額 | (注6) | 77,631 | 73,725 | |

- (注) 1. 当社の資本金は株式種類ごとに分別できないため、非累積的永久優先株の金額は記載しておりません。
 2. 自己資本比率告示第28条第2項に掲げるもの、すなわち、ステップ・アップ金利等の特約を付すなど償還を行う蓋然性を有する株式等（海外特別目的会社の発行する優先出資証券を含む。）であります。
 3. 自己資本比率告示第29条第1項第3号に掲げる負債性資本調達手段で次に掲げる性質のすべてを有するものであります。
 (1) 無担保で、かつ、他の債務に劣後する払込済のものであること
 (2) 一定の場合を除き、償還されないものであること
 (3) 業務を継続しながら損失の補てんに充当されるものであること
 (4) 利払い義務の延期が認められるものであること
 4. 自己資本比率告示第29条第1項第4号及び第5号に掲げるものであります。ただし、期限付劣後債務は契約時における償還期間が5年を超えるものに限りられております。
 5. 自己資本比率告示第31条に掲げるものであり、他の金融機関の資本調達手段の意図的な保有相当額等であります。
 6. 連結自己資本比率算出上の分母に4%を乗じて算出しております。
 7. 平成21年3月末は、平成20年金融庁告示第79号第1条第3項（銀行等の自己資本比率規制の一部を弾力化する特例）に則り算出しております。

■信用リスクに対する所要自己資本額

(単位：百万円)

| | 平成20年3月末 | 平成21年3月末 |
|--------------------|----------|----------|
| 信用リスクに対する所要自己資本の額 | 72,832 | 69,286 |
| 標準的手法が適用されるポートフォリオ | 70,160 | 67,766 |
| 証券化エクスポージャー | 2,671 | 1,519 |

(注) 信用リスク・アセットの額に4%（自己資本控除の場合、自己資本控除額に100%）を乗じて算出しております。

■マーケット・リスクに対する所要自己資本額

当社はマーケット・リスク相当額は不算入特例を用いて算入しておりません。これに伴い、所要自己資本額はありません。

■オペレーショナル・リスクに対する所要自己資本額

(単位：百万円)

| | 平成20年3月末 | 平成21年3月末 |
|---------|----------|----------|
| 粗利益配分手法 | 4,799 | 4,683 |

(注) オペレーショナル・リスク相当額を8%で除した額に4%を乗じて算出しております。

■信用リスクに対する所要自己資本の額(オン・バランス項目の内訳)

(単位：百万円)

| | (参考) 自己資本比率 告示で定める リスク・ウェ イト(%) | 平成20年 3月末 | 平成21年 3月末 |
|-----------------------------------|---|--------------|--------------|
| 1.現金 | 0 | — | — |
| 2.我が国の中央政府及び 中央銀行向け | 0 | — | — |
| 3.外国の中央政府及び 中央銀行向け | 0~100 | 2 | 2 |
| 4.国際決済銀行等向け | 0 | — | — |
| 5.我が国の地方公共団体向け | 0 | — | — |
| 6.外国の中央政府等以外の 公共部門向け | 20~100 | 0 | 0 |
| 7.国際開発銀行向け | 0~100 | 0 | — |
| 8.地方公営企業等金融機構向け | 10~20 | ／ | 10 |
| 9.我が国の政府関係機関向け | 10~20 | 267 | 402 |
| 10.地方三公社向け | 20 | 35 | 32 |
| 11.金融機関及び第一種金融商品 取引業者向け | 20~100 | 1,328 | 1,655 |
| 12.法人等向け | 20~100 | 30,158 | 28,357 |
| 13.中小企業等向け及び個人向け | 75 | 13,039 | 13,144 |
| 14.抵当権付住宅ローン | 35 | 11,051 | 10,554 |
| 15.不動産取得等事業向け | 100 | 8,213 | 7,848 |
| 16.三月以上延滞等 | 50~150 | 971 | 1,035 |
| 17.取立未済手形 | 20 | 2 | — |
| 18.信用保証協会等による保証付 | 0~10 | 1,287 | 971 |
| 19.出資等 | 100 | 736 | 784 |
| 20.上記以外 | 100 | 1,921 | 1,989 |
| 21.証券化(オリジネーターの 場合) | 20~100 | — | — |
| 22.証券化(オリジネーター以外の 場合) | 20~350 | 2,671 | 1,519 |
| 23.(所謂ファンド)のうち、個々 の資産の把握が困難な資産 | — | 46 | 35 |
| 計 | — | 71,735 | 68,345 |

(注) 所要自己資本の額は信用リスク・アセットの額に4% (自己資本控除の場合、自己資本控除額に100%) を乗じて算出しております。

■信用リスクに対する所要自己資本の額(オフ・バランス取引等項目の内訳)

(単位：百万円)

| | (参考) 自己資本比率 告示で定める 掛目 (%) | 平成20年 3月末 | 平成21年 3月末 |
|--|---------------------------------------|--------------|--------------|
| 1.任意の時期に無条件で取消可能又は 自動的に取消可能なコミットメント | 0 | — | — |
| 2.原契約期間が1年以下の コミットメント | 20 | 18 | 10 |
| 3.短期の貿易関連偶発債務 | 20 | 16 | 12 |
| 4.特定の取引に係る偶発債務 (うち経過措置を適用する 元本補てん信託契約) | 50 | 51 | 46 |
| 5.NIF又はRUF | 50 | — | — |
| 6.原契約期間が1年超のコミットメント | 50 | 63 | 53 |
| 7.内部格付手法におけるコミットメント | 75 | — | — |
| 8.信用供与に直接的に代替する 偶発債務 (うち借入金の保証) | 100 | 894 | 777 |
| (うち有価証券の保証) | 100 | — | — |
| (うち手形引受) | 100 | — | — |
| (うち経過措置を適用しない 元本補てん信託契約) | 100 | — | — |
| (うちクレジット・デリバティ ブのプロテクション提供) | 100 | — | — |
| 9.買戻条件付資産売却又は 求償権付資産売却等(控除後) | — | — | — |
| 買戻条件付資産売却又は 求償権付資産売却等(控除前) | 100 | — | — |
| 控除額(△) | — | — | — |
| 10.先物購入、先渡預金、部分払込 株式又は部分払込債券 | 100 | — | — |
| 11.有価証券の貸付、現金若しく は有価証券による担保の提供 又は有価証券の買戻条件付売 却若しくは売戻条件付購入 | 100 | 30 | 28 |
| 12.派生商品取引 | — | 20 | 6 |
| (1)外為関連取引 | — | 20 | 6 |
| (2)金利関連取引 | — | — | — |
| (3)金関連取引 | — | — | — |
| (4)株式関連取引 | — | — | — |
| (5)貴金属(金を除く)関連取引 | — | — | — |
| (6)その他のコモディティ関連取引 | — | — | — |
| (7)クレジット・デリバティブ取引 (カウンター・パーティー・リスク) | — | — | — |
| 一括清算ネットティング契約に よる与信相当額削減効果(△) | — | — | — |
| 13.長期決済期間取引 | — | — | — |
| 14.未決済取引 | — | — | 6 |
| 証券化エクスポージャーに係る | — | — | — |
| 15.適格流動性補完及び適格なサー ビサー・キャッシュ・アドバンス | 0~100 | — | — |
| 16.上記以外のオフ・バランスの 証券化エクスポージャー | 100 | — | — |
| 計 | — | 1,096 | 941 |

(注) 所要自己資本の額は信用リスク・アセットの額に4%を乗じて算出しております。

〈自己資本調達手段の概要〉

自己資本調達手段の概要につきましては以下のとおりであります。

■株式等の状況

1.株式の総数等

(1)株式の総数

| 種類 | 発行可能株式総数(株) |
|------|---------------|
| 普通株式 | 3,200,000,000 |
| 優先株式 | 200,000,000 |
| 計 | 3,400,000,000 |

(2)発行済株式

| 種類 | 発行数(株) | 上場金融商品取引所名または登録認可金融商品取引業協会名 | 内容 |
|---------|---------------|-----------------------------|-------|
| 普通株式 | 1,347,196,574 | — | 議決権あり |
| 第一回優先株式 | 120,000,000 | — | — |
| 計 | 1,467,196,574 | — | — |

(注) 第一回優先株式の内容は次のとおりであります。

(1)剰余金の配当(優先配当金)

①優先配当金

剰余金の配当を行うときは、毎年3月31日現在の本優先株主または本優先株式の登録株式質権者(以下「優先登録質権者」という)に対し、普通株主または普通株式の登録株式質権者(以下「普通登録質権者」という)に先立ち、本優先株式1株につき6円80銭の優先配当金を支払う。ただし、配当金支払の直前事業年度中に優先中間配当金を支払ったときは、当該優先中間配当金を控除した額とする。

②非累積条項

ある事業年度において本優先株主または優先登録質権者に対して支払う剰余金の配当の総額が上記①の優先配当金の額に達しないときは、その不足額は翌事業年度以降に累積しない。

③非参加条項

ある事業年度において本優先株主または優先登録質権者に対して支払う剰余金の配当の総額は、上記①の優先配当金の額を上限とし、本優先株主または優先登録質権者に対してはこれを超えて剰余金の配当は行わない。

④優先中間配当金

中間配当を行うときは、毎年12月31日現在の本優先株主または優先登録質権者に対し、普通株主または普通登録質権者に先立ち、本優先株式1株につき3円40銭の中間配当金を支払う。

(2)残余財産の分配

残余財産を分配するときは、本優先株主または優先登録質権者に対し、普通株主または普通登録質権者に先立ち、本優先株式1株につき500円を支払う。本優先株主または優先登録質権者に対しては、上記のほか残余財産の分配は行わない。

(3)取得請求権

①取得を請求し得べき期間

平成14年1月1日から平成27年3月31日までとする。

②引換価額

引換価額は、125円とする。

③引換価額の修正

引換価額は、平成15年1月1日から平成27年1月1日までの毎年1月1日(以下それぞれ「引換価額修正日」という)における当該引換価額修正日現在の時価に修正される。ただし、当該時価が125円(以下「下限引換価額」という)を下回る場合は、修正後引換価額は下限引換価額とする。

この場合に使用する時価は、当該引換価額修正日に先立つ45取引日に始まる30取引日の株式会社東京証券取引所における株式会社りそなホールディングスの普通株式の普通取引の毎日の終値(気配表示を含む)に10分の0.75を乗じた値の平均値(終値のない日数を除く)とし、その計算は円位未満小数第2位まで算出し、その小数第2位を四捨五入する。

なお、上記45取引日の間に下記④に定める引換価額の調整事由が生じた場合には、上記の時価は④に準じて調整する。

④引換価額の調整

当社が本優先株式を発行後、時価を下回る払込金額をもって普通株式を発行または自己株式である普通株式を処分する場合や株式の分割または株式無償割当てにより普通株式を発行する場合等、一定の事由が生じた場合には、次の算式により引換価額(下限引換価額を含む)を調整する。ただし、次の算式により計算される引換価額が100円を下回る場合には、100円をもって調整後引換価額とする。

$$\text{調整後引換価額} = \frac{\text{調整前引換価額} \times \text{既発行普通株式数} + \frac{\text{既発行} + \text{新規発行普通株式数} \times \text{1株当たり払込金額}}{\text{1株当たり時価}}}{\text{既発行普通株式数} + \text{新規発行普通株式数}}$$

上記算式の計算については、円位未満小数第2位まで算出し、その小数第2位を四捨五入する。

⑤本優先株式の取得と引換えに交付すべき普通株式数

本優先株式の取得と引換えに交付すべき普通株式数は、次のとおりとする。

$$\text{取得と引換えに交付すべき普通株式数} = \frac{\text{本優先株主が取得を請求した本優先株式の発行価額総額}}{\text{引換価額}}$$

取得と引換えに交付すべき普通株式数の算出に当たって1株未満の端数が生じたときは、これを切り捨てる。

(4)優先株式の取得条項

取得を請求し得べき期間中に取得の請求のなかった本優先株式は、同期間の末日の翌日(以下「取得日」という)をもって当社がこれを取得し、当社はこれと引換えに、本優先株式1株につき、その払込金相当額を取得日に先立つ45取引日に始まる30取引日の株式会社東京証券取引所における株式会社りそなホールディングスの普通株式の普通取引の毎日の終値(気配表示を含む)に10分の0.75を乗じた値の平均値(終値のない日数を除く)で除して得られる数の当社の普通株式を本優先株主に対し交付する。ただし、平均値の計算は、円位未満小数第2位まで算出し、その小数第2位を四捨五入する。この場合、当該平均値が125円を下回るときは、本優先株式1株の払込金相当額を125円で除して得られる数の普通株式を交付する。上記の普通株式数の算出に当たって1株に満たない端数が生じたときは、会社法第234条の規定によりこれを取扱う。

(5)優先株式の取得および消却

①当社はいつでも本優先株式を取得し、これを消却することができる。

②本優先株式の取得について会社法第160条第1項の規定による決定をするときは、同条第2項および第3項の規定を適用しない。

(6)議決権条項

本優先株主は、全ての事項につき株主総会において議決権を行使することができない。ただし、本優先株主は、会社法第436条第3項の取締役会の決議において優先配当金の全額を支払う旨の決議がなされなかったときは、その時より、優先配当金の全額を支払う旨の取締役会の決議があるときまで議決権を有する。

(7)株式の併合または分割、株式または新株予約権の割当てを受ける権利等

法令に別段の定めがある場合を除き、本優先株式について株式の併合または分割は行わない。また、本優先株主に対し、会社法第185条に規定する株式無償割当てまたは同法第277条に規定する新株予約権無償割当てを行わず、同法第202条第1項に基づき株式の割当てを受ける権利もしくは同法第241条第1項に基づき新株予約権の割当てを受ける権利を与えない。

2. 発行済株式総数、資本金等の推移

| 年月日 | 発行済株式 総数増減数 (千株) | 発行済株式 総数残高 (千株) | 資本金増減額 (千円) | 資本金残高 (千円) | 資本準備金 増減額 (千円) | 資本準備金 残高 (千円) |
|----------------|------------------------|-----------------------|----------------|---------------|----------------------|---------------------|
| 平成16年3月29日 (注) | — | 1,467,196 | △184,133,777 | 38,971,533 | △120,945,765 | 38,971,533 |
| 平成21年3月31日 | — | 1,467,196 | — | 38,971,533 | — | 38,971,533 |

(注) 資本金並びに資本準備金の減少は資本の欠損をてん補するため、いずれもその他資本剰余金への振り替えによるものであります。

3. 大株主の状況

(1) 所有株式数別

| 氏名又は名称 | 住所 | 所有株式数 (千株) | 発行済株式総数に対する 所有株式数の割合(%) |
|-----------------|------------------|---------------|----------------------------|
| 株式会社りそなホールディングス | 大阪市中央区備後町2丁目2番1号 | 1,467,196 | 100.00 |
| 計 | — | 1,467,196 | 100.00 |

(2) 所有議決権数別

| 氏名又は名称 | 住所 | 所有議決権数 (個) | 総株主の議決権に対する 所有議決権数の割合(%) |
|-----------------|------------------|---------------|-----------------------------|
| 株式会社りそなホールディングス | 大阪市中央区備後町2丁目2番1号 | 1,347,196 | 100.00 |
| 計 | — | 1,347,196 | 100.00 |

4. 議決権の状況

(1) 発行済株式

| 区分 | 株式数(株) | 議決権の数(個) | 内容 |
|----------------|------------------------|-----------|--|
| 無議決権株式 | 第一回優先株式 120,000,000 | — | 第一回優先株式の内容は「■株式等の状況」の「1. 株式の総数等」に記載しております。 |
| 議決権制限株式(自己株式等) | — | — | — |
| 議決権制限株式(その他) | — | — | — |
| 完全議決権株式(自己株式等) | — | — | — |
| 完全議決権株式(その他) | 普通株式 1,347,196,000 | 1,347,196 | — |
| 単元未満株式 | 普通株式 574 | — | 1単元(1,000株)未満の株式 |
| 発行済株式総数 | 1,467,196,574 | — | — |
| 総株主の議決権 | — | 1,347,196 | — |

(2) 自己株式等

該当ありません。

■劣後債務の状況

| 区分 | 当期末残高(百万円) | 返済又は償還期限 |
|----------|------------|---------------------|
| 永久劣後債務 | 30,000 | — |
| 劣後特約付借入金 | 30,000 | — |
| 期限付劣後債務 | 35,000 | — |
| 劣後特約付借入金 | 35,000 | 平成28年3月～ 平成30年3月 |
| 計 | 65,000 | — |

リスク管理

〈信用リスク〉

■標準的手法が適用されるポートフォリオに適用する格付

1. リスク・ウェイトの判定に使用する適格格付機関等の名称

当社では、リスク・ウェイトの判定に当たり、株式会社格付投資情報センター（R&I）、株式会社日本格付研究所（JCR）、ムーディーズ・インベスターズ・サービス・インク（Moody's）、スタンダード・アンド・プアーズ・レーティングズ・サービス（S&P）及びフィッチレーティングスリミテッド（Fitch）の5社を使用しております。なお、これらの格付機関は平成21年3月31日現在、金融庁が指定している、バーゼルⅡにおける「適格格付機関」であります。

2. エクスポージャーの種類と使用する適格格付機関等の関係

当社では、下記の相手先・エクスポージャーごとに使用する格付機関を次のとおり定めております。

いずれの場合も、適格格付機関の格付が二以上ある場合で、それらに対応するリスク・ウェイトが異なるときには、最も小さいリスク・ウェイトから数えて二番目に小さいリスク・ウェイト（最も小さいリスク・ウェイトが複数の格付に対応するものであるときは、当該最も小さいリスク・ウェイト）を用いております。

| 相手先・エクスポージャーの種類 | 使用する格付機関 |
|---------------------------|--|
| 中央政府・中央銀行 国際決済銀行等 | 株式会社格付投資情報センター (R&I) |
| 本邦地方公共団体 | 株式会社日本格付研究所(JCR) |
| 外国の中央政府等以外の公共部門 国際開発銀行 | ムーディーズ・インベスターズ・ サービス・インク(Moody's) |
| 地方公営企業等金融機構 本邦政府関係機関 | スタンダード・アンド・プアーズ・ レーティングズ・サービス(S&P) |
| 地方三公社 金融機関 | フィッチレーティングスリミテッド (Fitch) |
| 第一種金融商品取引業者 | |
| ファンド (複数の資産を裏付とする資産) | 同上 |
| 証券化商品 ストラクチャードファイナンス | 同上 |
| 上記以外 | 株式会社格付投資情報センター (R&I) 株式会社日本格付研究所(JCR) ムーディーズ・インベスターズ・ サービス・インク(Moody's) スタンダード・アンド・プアーズ・ レーティングズ・サービス(S&P) |

■信用リスクに関するエクスポージャーの期末残高(地域別)・(業種別)うち、三月以上延滞債権・(残存期間別) (単位:百万円)

| | 平成20年3月末 | | | | | | | 平成21年3月末 | | | | | | |
|--------------------------------|-----------|---------------|---------|---------------|------------|--------|---------------|-----------|---------------|---------|---------------|------------|--------|---------------|
| | 計 | 貸出金・ 外国為替等 | 有価証券 | オフ・バランス 取引 | 派生商品 取引 | その他 | うち、三月 以上延滞 | 計 | 貸出金・ 外国為替等 | 有価証券 | オフ・バランス 取引 | 派生商品 取引 | その他 | うち、三月 以上延滞 |
| 地域別 | | | | | | | | | | | | | | |
| 国内 | 3,479,947 | 2,774,566 | 589,075 | 60,066 | 617 | 55,621 | 23,021 | 3,567,527 | 2,796,333 | 609,027 | 105,746 | 412 | 56,007 | 26,204 |
| 海外 | — | — | — | — | — | — | — | — | — | — | — | — | — | — |
| 計 | 3,479,947 | 2,774,566 | 589,075 | 60,066 | 617 | 55,621 | 23,021 | 3,567,527 | 2,796,333 | 609,027 | 105,746 | 412 | 56,007 | 26,204 |
| 業種別 | | | | | | | | | | | | | | |
| 製造業 | 371,930 | 354,306 | 15,032 | 2,352 | 238 | — | 1,656 | 389,139 | 375,339 | 11,862 | 1,888 | 50 | — | 1,306 |
| 農業 | 710 | 710 | — | — | — | — | — | 461 | 461 | — | 0 | — | — | 0 |
| 林業 | 199 | 149 | 50 | — | — | — | — | 198 | 198 | — | — | — | — | — |
| 漁業 | 60 | 60 | — | — | — | — | 11 | 54 | 54 | — | — | — | — | 40 |
| 鉱業 | 525 | 525 | — | — | — | — | — | 406 | 406 | — | — | — | — | — |
| 建設業 | 166,826 | 163,722 | 2,863 | 240 | — | — | 1,002 | 168,878 | 166,437 | 2,074 | 366 | — | — | 1,494 |
| 卸売・小売業 | 386,786 | 375,222 | 7,489 | 3,834 | 239 | — | 2,439 | 384,270 | 374,205 | 6,640 | 3,375 | 48 | — | 2,717 |
| 金融・保険業 | 222,821 | 77,004 | 98,812 | 46,866 | 137 | — | — | 294,454 | 72,621 | 127,036 | 94,483 | 313 | — | — |
| 不動産業 | 397,324 | 390,908 | 4,912 | 1,503 | — | — | 1,676 | 360,963 | 355,824 | 4,307 | 831 | — | — | 5,682 |
| 運輸業 | 54,368 | 50,867 | 3,118 | 381 | 0 | — | 209 | 52,838 | 49,643 | 2,846 | 348 | — | — | 349 |
| 情報通信業 | 15,521 | 14,874 | 605 | 41 | — | — | 381 | 18,898 | 18,067 | 817 | 13 | — | — | 353 |
| 電気・ガス・ 熱供給・水道業 | 3,368 | 262 | 3,105 | — | — | — | — | 1,911 | 210 | 1,701 | — | — | — | — |
| 各種サービス業 | 225,553 | 219,802 | 4,756 | 992 | 1 | — | 2,173 | 224,453 | 219,386 | 3,934 | 1,132 | 0 | — | 2,621 |
| 個人 | 973,740 | 973,511 | — | 228 | — | — | 3,518 | 966,050 | 965,843 | — | 207 | — | — | 2,929 |
| 我が国の政府・地方公共団体 政府関係機関・地方三公社等 | 544,650 | 112,883 | 431,767 | — | — | — | — | 584,138 | 154,649 | 429,488 | — | — | — | — |
| 外国の中央政府・ 中央銀行等 | — | — | — | — | — | — | — | — | — | — | — | — | — | — |
| その他 | 115,560 | 39,754 | 16,561 | 3,623 | — | 55,621 | 9,952 | 120,408 | 42,982 | 18,318 | 3,099 | — | 56,007 | 8,707 |
| 計 | 3,479,947 | 2,774,566 | 589,075 | 60,066 | 617 | 55,621 | 23,021 | 3,567,527 | 2,796,333 | 609,027 | 105,746 | 412 | 56,007 | 26,204 |
| 残存期間別 | | | | | | | | | | | | | | |
| 1年以下 | 711,220 | 587,296 | 86,478 | 36,827 | 617 | — | — | 959,305 | 604,834 | 265,702 | 85,403 | 412 | 2,953 | — |
| 1年超3年以下 | 674,475 | 322,592 | 349,743 | 2,138 | — | — | — | 401,910 | 294,938 | 104,587 | 2,383 | — | — | — |
| 3年超5年以下 | 389,677 | 314,809 | 72,628 | 2,239 | — | — | — | 374,787 | 316,512 | 56,747 | 1,528 | — | — | — |
| 5年超7年以下 | 224,684 | 205,007 | 18,691 | 986 | — | — | — | 220,905 | 208,201 | 11,878 | 825 | — | — | — |
| 7年超 | 1,368,084 | 1,307,069 | 43,140 | 17,873 | — | — | — | 1,484,556 | 1,317,184 | 151,767 | 15,605 | — | — | — |
| 期間の定め のないもの等 | 111,805 | 37,791 | 18,392 | — | — | 55,621 | — | 126,061 | 54,662 | 18,345 | — | — | 53,054 | — |
| 計 | 3,479,947 | 2,774,566 | 589,075 | 60,066 | 617 | 55,621 | — | 3,567,527 | 2,796,333 | 609,027 | 105,746 | 412 | 56,007 | — |

(注) 1. 「貸出金・外国為替等」には以下の取引を含めて表示しております…現金預け金、コールローン、買入手形、買現先勘定、買入金銭債権、商品有価証券、貸出金、外国為替等
 2. 「オフ・バランス取引」には支払承諾見返、コミットメント等と信相当額へ引直した値 (CCF勘案後) にて表記しております。
 (CCF = Credit Conversion Factor)
 3. エクスポージャーの種類に掲げる「その他」には以下の勘定を含めて表示しております…その他資産、有形固定資産、無形固定資産、繰延税金資産
 4. 業種別計に掲げる「その他」のうち、「有価証券」には、投資信託・出資金・拠出金が含まれております。

■一般貸倒引当金及び特定海外債権引当勘定

(単位：百万円)

| | 平成20年3月期 | | | 平成21年3月期 | | |
|------------|----------|--------|--------|----------|-------|--------|
| | 期首残高 | 期中増減 | 期末残高 | 期首残高 | 期中増減 | 期末残高 |
| 一般貸倒引当金 | 26,761 | △4,541 | 22,219 | 22,219 | 1,456 | 23,675 |
| 特定海外債権引当勘定 | — | — | — | — | — | — |

(注) 一般貸倒引当金は、地域別、業種別の区分は行っていません。

■個別貸倒引当金(地域別)・(業種別)

(単位：百万円)

| 個別貸倒引当金 | 平成20年3月期 | | | 平成21年3月期 | | |
|---------------------------------|----------|--------|--------|----------|--------|-------|
| | 期首残高 | 期中増減 | 期末残高 | 期首残高 | 期中増減 | 期末残高 |
| 地域別 | | | | | | |
| 国内 | 16,824 | △4,893 | 11,930 | 11,930 | △2,468 | 9,462 |
| 海外 | — | — | — | — | — | — |
| 計 | 16,824 | △4,893 | 11,930 | 11,930 | △2,468 | 9,462 |
| 業種別 | | | | | | |
| 製造業 | 2,379 | △1,291 | 1,087 | 1,087 | △693 | 394 |
| 農業 | 4 | △3 | 1 | 1 | △1 | — |
| 林業 | — | — | — | — | — | — |
| 漁業 | — | 22 | 22 | 22 | △3 | 18 |
| 鉱業 | — | — | — | — | — | — |
| 建設業 | 496 | 48 | 545 | 545 | △63 | 481 |
| 卸売・小売業 | 3,203 | △1,655 | 1,547 | 1,547 | △36 | 1,511 |
| 金融・保険業 | 285 | 1,888 | 2,174 | 2,174 | △1,936 | 237 |
| 不動産業 | 2,172 | △59 | 2,113 | 2,113 | 1,425 | 3,539 |
| 運輸業 | 124 | 7 | 131 | 131 | 29 | 160 |
| 情報通信業 | 254 | △43 | 211 | 211 | △138 | 72 |
| 電気・ガス・熱供給・水道業 | — | — | — | — | — | — |
| 各種サービス業 | 4,958 | △2,487 | 2,471 | 2,471 | △720 | 1,750 |
| 個人 | 1,265 | △234 | 1,030 | 1,030 | △230 | 800 |
| 我が国の政府・地方公共団体・ 政府関係機関・地方三公社等 | 457 | △66 | 391 | 391 | △60 | 331 |
| 外国の中央政府・中央銀行等 | — | — | — | — | — | — |
| その他 | 1,221 | △1,018 | 203 | 203 | △39 | 164 |
| 計 | 16,824 | △4,893 | 11,930 | 11,930 | △2,468 | 9,462 |

■貸出金償却額〈業種別〉

（単位：百万円）

| | 平成20年3月期 | 平成21年3月期 |
|---------------------------------|----------|----------|
| 製造業 | 697 | 1,718 |
| 農業 | — | — |
| 林業 | — | — |
| 漁業 | — | — |
| 鉱業 | 12 | — |
| 建設業 | 888 | 773 |
| 卸売・小売業 | 2,196 | 4,549 |
| 金融・保険業 | 640 | — |
| 不動産業 | 1,276 | 4,091 |
| 運輸業 | 226 | 40 |
| 情報通信業 | 392 | 229 |
| 電気・ガス・熱供給・水道業 | — | — |
| 各種サービス業 | 1,816 | 250 |
| 個人 | 724 | 405 |
| 我が国の政府・地方公共団体・ 政府関係機関・地方三公社等 | — | — |
| 外国の中央政府・中央銀行等 | — | — |
| その他 | 20 | 50 |
| 計 | 8,893 | 12,107 |

■リスク・ウェイトの区分ごとのエクスポージャー

（単位：百万円）

| | 平成20年3月末 | | 平成21年3月末 | |
|--------|----------|-----------|----------|-----------|
| | 格付有り | 格付無し | 格付有り | 格付無し |
| 0% | — | 514,285 | — | 645,056 |
| 10% | — | 389,332 | — | 347,166 |
| 20% | 147,926 | 4,741 | 169,771 | 4,089 |
| 35% | — | 789,969 | — | 754,243 |
| 50% | 31,140 | 1,790 | 33,412 | 4,287 |
| 75% | — | 437,883 | — | 440,243 |
| 100% | 19,878 | 1,021,870 | 10,317 | 976,897 |
| 150% | — | 17,354 | — | 16,929 |
| 350% | — | — | — | — |
| その他 | — | 12,799 | — | 10,821 |
| 計 | 198,944 | 3,190,027 | 213,501 | 3,199,736 |
| 自己資本控除 | — | — | — | — |

- (注) 1. 格付は適格格付機関が付与しているものに限定しております。
 2. リスク・ウェイトの区分ごとのエクスポージャーは、信用リスク削減手法の効果を勘案した後の残高で記載しております。
 3. 上記「自己資本控除」は、自己資本比率告示第31条第1項第3号及び第6号（自己資本比率告示第127条及び第136条第1項において準用する場合に限る。）の規定により自己資本から控除した額であります。

〈信用リスク削減手法〉

当社では、自己資本比率の算出において、自己資本比率告示の規定に基づく「信用リスク削減手法」として「包括的手法」を適用しております。信用リスク削減手法とは、当社が抱える信用リスクを軽減するための手法であり、適格金融資産担保、貸出金と自行預金の相殺（オンバランスシート・ネットティング）、保証ならびにクレジット・デリバティブが該当します。

■主な担保の種類

主要な担保の種類は以下のとおりであります。

1. 現金及び自行預金
2. 我が国の代表的な株価指数を構成する株式を発行する会社の株式等
3. 上記2. 以外の上場株式を発行する会社の株式等
4. 債券

■担保に関する評価、管理の方針及び手続の概要

担保目的物については、質権設定または譲渡担保の方法により担保権を維持しており、担保物の保管方法ならびに件数管理方法を定める等、適時の実行に必要な措置を講じております。また、時価が変動する担保については、保全状況を適切に把握するため、定期的に評価額の見直しを実施しております。

■貸出金と自行預金の相殺を用いるに当たっての方針及び手続の概要ならびにこれを用いている取引の種類、範囲等

銀行取引約定書等の相殺適状の特約の条項を有する契約に基づき、相殺契約下にある貸出金と非担保の自行預金の相殺後の額を信用リスク削減手法適用後エクスポージャー額としております。

なお、貸出金と自行預金との通貨または期日が異なる場合には、自己資本比率告示で定められた方法により相殺額の調整を行っております。

■保証人及びクレジット・デリバティブの主要な取引相手の種類及びその信用度の説明

主要な保証人は、被保証債権または原債権の債務者よりも低いリスク・ウェイトが適用される中央政府等、我が国の地方公共団体、我が国の政府関係機関、外国の中央政府以外の公共部門、国際開発銀行、銀行、第一種金融商品取引業者であります。

なお、クレジット・デリバティブの残高はありません。

■派生商品取引及びレポ形式の取引について法的に有効な相対ネットティング契約を用いるに当たっての方針及び手続の概要ならびにこれを用いている取引の種類、範囲等

相対ネットティングを行うに当たっては、法的有効性について、基本契約書（派生商品取引：「ISDAマスター契約」、レポ形式の取引：日証協雛型「債券貸借取引に関する基本契約書」）は使用開始当初、個別の契約については締結の都度コンプライアンスチェックを実施して担保しております。対象となる取引の種類・範囲については、以下のとおりであります。

種類：金利スワップ、通貨スワップ、為替フォワード、通貨オプション、レポ形式の取引

範囲：トレーディング、バンキング勘定

■信用リスク削減手法の適用に伴う信用リスク及びマーケット・リスクの集中に関する情報

信用リスク削減手法の適用に伴う信用リスク及びマーケット・リスクの集中は特にありません。

■信用リスク削減手法が適用されたエクスポージャー

（単位：百万円）

| | 平成20年3月末 | 平成21年3月末 |
|--------------|----------|----------|
| 適格金融資産担保 | 90,974 | 135,526 |
| 現金 | 30,011 | 79,613 |
| 預金 | 57,366 | 52,878 |
| 外貨預金 | — | 431 |
| 債券 | — | — |
| 株式 | 3,596 | 2,602 |
| 合同金銭信託 | — | — |
| 保証 | — | — |
| クレジット・デリバティブ | — | — |
| 計 | 90,974 | 135,526 |

（注）オンバランスシート・ネットティングは含めておりません。

〈派生商品取引〉

■派生商品取引及び長期決済期間取引の実績

(単位：百万円)

| | 平成20年3月末 | | | | | 平成21年3月末 | | | | |
|-------------------------------|----------|-----|----------------|--------------|-------|----------|----|----------------|--------------|-------|
| | 想定元本 | 時価 | グロスの 再構築コスト | グロスの アドオン | 与信相当額 | 想定元本 | 時価 | グロスの 再構築コスト | グロスの アドオン | 与信相当額 |
| 長期決済期間取引 | — | — | — | — | — | — | — | — | — | — |
| 金利関連取引 | | | | | | | | | | |
| 金利スワップ | — | — | — | — | — | — | — | — | — | — |
| 金利オプション | — | — | — | — | — | — | — | — | — | — |
| 小計 | — | — | — | — | — | — | — | — | — | — |
| 通貨関連取引 | | | | | | | | | | |
| 通貨スワップ | — | — | — | — | — | — | — | — | — | — |
| 通貨オプション | — | — | — | — | — | — | — | — | — | — |
| 先物為替予約 | 28,295 | 140 | 476 | 141 | 617 | 18,862 | 31 | 225 | 186 | 412 |
| 小計 | 28,295 | 140 | 476 | 141 | 617 | 18,862 | 31 | 225 | 186 | 412 |
| 小計(ネットting勘案前) | 28,295 | 140 | 476 | 141 | 617 | 18,862 | 31 | 225 | 186 | 412 |
| 一括清算ネットting契約 による与信相当額削減効果 | | | | | — | | | | | — |
| 担保による与信相当額 削減効果(注3) | | | | | — | | | | | — |
| 計(ネットting後) | | | | | 617 | | | | | 412 |

(注) 1. 与信相当額の算出に当たっては、自己資本比率告示の規定に従い、下記の取扱いとしております。

(1) 原契約期間が5営業日以内の外国為替関連取引については、与信相当額の算出から除いております。

(2) 与信相当額は、個々の派生商品取引を時価評価して算出した「グロスの再構築コスト（零を下回らないものに限る）」に、残存期間に応じた相場変動リスク「グロスのアドオン」を加算するカレント・エクスポージャー方式を採用して算出しております。

2. クレジット・デリバティブについては平成21年3月末現在、取扱いがありません。

3. 担保付デリバティブ取引に係る与信相当額削減効果の内訳は以下のとおりであります。

| | |
|-------|------|
| 差入 | —百万円 |
| 受取 | —百万円 |
| 受取—差入 | —百万円 |

〈証券化エクスポージャー〉

■銀行がオリジネーターである証券化エクスポージャー
該当ありません。

■銀行が流動化プログラム（ABCP等）のスポンサーである証券化エクスポージャー
該当ありません。

■銀行が投資家である証券化エクスポージャー

（単位：百万円）

| | 平成20年3月末 | | | | | | | | | | 計 | |
|-----------------------|------------|-------------|---------------------|--------------------|------------|------------------|------------------|------|------------|--------|---------|--------------|
| | 一般貸出 債権 | 住宅ローン 債権 | アパート・マンション ローン債権 | クレジット カード 債権 | リース料 債権 | 消費者 ローン 債権 | オート ローン 債権 | 手形債権 | 診療報酬 債権 | その他 | 残高 | 所要自己 資本の額 |
| 保有する証券化エク スポージャーの額 | 17,420 | 156,364 | 19,225 | 4,272 | 758 | 2,997 | 1,891 | — | — | 10,772 | 213,704 | 2,671 |
| RW20%以下 | 6,982 | 107,494 | 19,225 | 3,069 | 758 | 2,002 | 1,891 | — | — | 9,202 | 150,627 | 1,205 |
| 20%超 100%以下 | 10,437 | 48,870 | — | 1,203 | — | 994 | — | — | — | 1,570 | 63,076 | 1,466 |
| 100%超 1250%未満 | — | — | — | — | — | — | — | — | — | — | — | — |
| 自己資本控除(注1) | — | — | — | — | — | — | — | — | — | — | — | — |

(注) 1. 自己資本比率告示第247条の規定により自己資本から控除した証券化エクスポージャーの額
2. 所要自己資本の額については、右の算式にて算出しております。：信用リスク・アセットの額×4%（自己資本控除の場合、自己資本控除額×100%）

自己資本比率告示附則第15条の適用により算出される信用リスク・アセットの額

22,764

（単位：百万円）

| | 平成21年3月末 | | | | | | | | | | 計 | |
|-----------------------|------------|-------------|---------------------|--------------------|------------|------------------|------------------|------|------------|-------|---------|--------------|
| | 一般貸出 債権 | 住宅ローン 債権 | アパート・マンション ローン債権 | クレジット カード 債権 | リース料 債権 | 消費者 ローン 債権 | オート ローン 債権 | 手形債権 | 診療報酬 債権 | その他 | 残高 | 所要自己 資本の額 |
| 保有する証券化エク スポージャーの額 | 11,386 | 93,635 | 16,753 | 2,148 | 49 | 1,200 | — | — | — | 2,279 | 127,453 | 1,519 |
| RW20%以下 | 4,118 | 91,549 | 16,753 | 2,049 | 49 | 537 | — | — | — | 1,378 | 116,434 | 931 |
| 20%超 100%以下 | 7,023 | 2,086 | — | 99 | — | 663 | — | — | — | 901 | 10,773 | 343 |
| 100%超 1250%未満 | — | — | — | — | — | — | — | — | — | — | — | — |
| 自己資本控除(注1) | 244 | — | — | — | — | — | — | — | — | — | 244 | 244 |

(注) 1. 自己資本比率告示第247条の規定により自己資本から控除した証券化エクスポージャーの額
2. 所要自己資本の額については、右の算式にて算出しております。：信用リスク・アセットの額×4%（自己資本控除の場合、自己資本控除額×100%）

自己資本比率告示附則第15条の適用により算出される信用リスク・アセットの額はありません。

■証券化エクスポージャーに係る信用リスク・アセットの額の算出に使用する方式の名称

当社では、証券化エクスポージャーの信用リスク・アセットの額の算出においては、「標準的手法」を用いてその額を算出しております。また、当社では「自己資本比率告示」附則第15条（証券化エクスポージャーに関する経過措置）に基づき、一部の証券化エクスポージャーの原資産について、同告示を適用した場合の信用リスク・アセットの額と「旧自己資本比率告示」を適用した場合の信用リスク・アセットの額のうち、いずれか大きい額を上限としております。

■証券化取引に関する会計方針

当社の有価証券投資としての証券化取引に関する会計処理は、「金融商品に関する会計基準」、「金融商品会計に関する実務指針」等に従い、当該金融資産の時価評価により資産計上を行っております。

■証券化エクスポージャーの種類ごとのリスク・ウェイトの判定に使用する適格格付機関の名称

当社は、証券化エクスポージャーの信用リスク・アセットの額の算出において、以下に掲載する格付機関を「適格格付機関」として使用しております。なお、これらの適格格付機関は、平成21年3月31日現在で金融庁が指定しているバーゼルⅡにおける「適格格付機関」と同一であります。

- ・株式会社 格付投資情報センター（R&I）
- ・株式会社 日本格付研究所（JCR）
- ・ムーディーズ・インベスターズ・サービス・インク（Moody's）
- ・スタンダード・アンド・プアーズ・レーティングス・サービ
シズ（S&P）
- ・フィッチレーティングスリミテッド（Fitch）

〈銀行勘定における出資・株式等エクスポージャー〉

■連結貸借対照表計上額

(単位：百万円)

| | 平成20年3月末 | | 平成21年3月末 | |
|-----------------------------|------------|--------|------------|--------|
| | 連結貸借対照表計上額 | 時価 | 連結貸借対照表計上額 | 時価 |
| 上場株式その他これに類する出資・株式等エクスポージャー | 18,024 | 18,024 | 14,429 | 14,429 |
| 上記以外の出資・株式等エクスポージャー | 5,304 | 5,304 | 6,373 | 6,373 |
| 計 | 23,329 | 23,329 | 20,803 | 20,803 |

■出資・株式等エクスポージャーの売却及び償却に伴う損益の額

(単位：百万円)

| | 平成20年3月期 | 平成21年3月期 |
|---------|----------|----------|
| 売却益 | 1,050 | 1,441 |
| 売却損 (△) | 1,693 | 189 |
| 償却 (△) | 186 | 297 |
| 計 | △829 | 955 |

(注) 連結損益計算書における、株式関連損益について記載しております。

■連結貸借対照表で認識され、かつ、連結損益計算書で認識されない評価損益の額

(単位：百万円)

| | 平成20年3月末 | 平成21年3月末 |
|------|----------|----------|
| 評価損益 | 3,271 | △1,160 |

■連結貸借対照表及び連結損益計算書で認識されない評価損益の額

該当ありません。

〈銀行勘定における金利リスク〉

■アウトライヤー基準

バーゼルⅡでは、銀行勘定の金利リスクについて、一定のストレス的な金利シナリオの下で発生する経済価値の減少額が広義の自己資本 (Tier1+Tier2) の20%を超えるものを「アウトライヤー基準」とし、これに該当する場合には、リスク量の削減等の対応を求められる場合があります。

当社における経済価値の減少額は、以下のとおりであり、アウトライヤー基準には抵触しない結果となっております。

アウトライヤー基準算出結果

(単位：億円)

| | 平成20年3月末基準 | | 平成21年3月末基準 | |
|---------------|---------------------|------|---------------------|------|
| | 経済価値の自己資本に減少額 対する割合 | | 経済価値の自己資本に減少額 対する割合 | |
| アウトライヤー基準算出結果 | 94 | 5.4% | 41 | 2.5% |

(注) アウトライヤー基準における経済価値の減少額算出方法
 ・金利シナリオは、観測期間5年、保有期間1年で観測される金利変動の99パーセンタイル値 (金利の上昇) を使用しております。
 連結対象子会社の対象資産等は僅少であり、近畿大阪銀行単体の計数を掲載しております。

自己資本(単体)

自己資本の構成及び充実度評価

単体自己資本比率(国内基準)

(単位:百万円)

| 項目 | | 平成20年3月末 | 平成21年3月末(注7) |
|--|-----------------------------|------------------------|--------------|
| 基本的項目 (Tier1) | 資本金 | 38,971 | 38,971 |
| | うち非累積的永久優先株 | (注1) — | — |
| | 新株式申込証拠金 | — | — |
| | 資本準備金 | 38,971 | 38,971 |
| | その他資本剰余金 | 16,467 | 16,467 |
| | 利益準備金 | — | — |
| | その他利益剰余金 | 10,915 | 2,045 |
| | その他 | — | — |
| | 自己株式(△) | — | — |
| | 自己株式申込証拠金 | — | — |
| | 社外流出予定額(△) | 4,719 | 421 |
| | その他有価証券の評価差損(△) | — | — |
| | 新株予約権 | — | — |
| | 営業権相当額(△) | — | — |
| | のれん相当額(△) | — | — |
| | 企業結合により計上される無形固定資産相当額(△) | — | — |
| | 証券化取引に伴い増加した自己資本相当額(△) | — | — |
| | 計 | (A) 100,607 | 96,034 |
| | 補完的項目 (Tier2) | うちステップ・アップ金利条項付の優先出資証券 | (注2)(B) — |
| 土地の再評価額と再評価の直前の帳簿価額の差額の45%相当額 | | — | — |
| 一般貸倒引当金 | | 17,356 | 20,958 |
| 負債性資本調達手段等 | | 65,000 | 65,000 |
| うち永久劣後債務 | | (注3) 30,000 | 30,000 |
| うち期限付劣後債務及び期限付優先株 | (注4) 35,000 | 35,000 | |
| 計 | 82,356 | 85,958 | |
| 控除項目 | うち自己資本への算入額 | (C) 77,056 | 76,449 |
| | 控除項目 | (注5)(D) — | 244 |
| 自己資本額 | (A)+(C)-(D) | (E) 177,663 | 172,238 |
| リスク・ アセット等 | 資産(オン・バランス)項目 | 1,791,646 | 1,699,797 |
| | オフ・バランス取引等項目 | 22,263 | 19,149 |
| | 信用リスク・アセットの額 | (F) 1,813,909 | 1,718,947 |
| | オペレーショナル・リスク相当額に係る額((H)/8%) | (G) 115,127 | 112,921 |
| | (参考)オペレーショナル・リスク相当額 | (H) 9,210 | 9,033 |
| 計((F)+(G)) | (I) 1,929,036 | 1,831,869 | |
| 単体自己資本比率(国内基準)=(E)/(I)×100(%) | 9.20 | 9.40 | |
| 単体基本的項目比率=(A)/(I)×100(%) | 5.21 | 5.24 | |
| 単体基本的項目に占めるステップ・アップ金利条項付優先出資証券の割合=(B)/(A)×100(%) | — | — | |
| 単体総所要自己資本額 | (注6) 77,161 | 73,274 | |

(注) 1. 当社の資本金は株式種類ごとに分別できないため、非累積的永久優先株の金額は記載していません。

2. 自己資本比率告示第40条第2項に掲げるもの、すなわち、ステップ・アップ金利等の特約を付すなど償還を行う蓋然性を有する株式等(海外特別目的会社の発行する優先出資証券を含む。)であります。

3. 自己資本比率告示第41条第1項第3号に掲げる負債性資本調達手段で次に掲げる性質のすべてを有するものであります。

- (1) 無担保で、かつ、他の債務に劣後する払込済のものであること
- (2) 一定の場合を除き、償還されないものであること
- (3) 業務を継続しながら損失の補てんに充当されるものであること
- (4) 利払い義務の延期が認められるものであること

4. 自己資本比率告示第41条第1項第4号及び第5号に掲げるものであります。ただし、期限付劣後債務は契約時における償還期間が5年を超えるものに限られております。

5. 自己資本比率告示第43条に掲げるものであり、他の金融機関の資本調達手段の意図的な保有相当額等であります。

6. 自己資本比率算出上の分母に4%を乗じて算出してあります。

7. 平成21年3月末は、平成20年金融庁告示第79号第1条第3項(銀行等の自己資本比率規制の一部を弾力化する特例)に則り算出してあります。

■信用リスクに対する所要自己資本額

(単位：百万円)

| | 平成20年3月末 | 平成21年3月末 |
|--------------------|----------|----------|
| 信用リスクに対する所要自己資本の額 | 72,556 | 69,002 |
| 標準的手法が適用されるポートフォリオ | 69,884 | 67,482 |
| 証券化エクスポージャー | 2,671 | 1,519 |

(注) 信用リスク・アセットの額に4% (自己資本控除の場合、自己資本控除額に100%) を乗じて算出しております。

■マーケット・リスクに対する所要自己資本額

当社はマーケット・リスク相当額は不算入特例を用いて算入しておりません。これに伴い、所要自己資本額はありません。

■オペレーショナル・リスクに対する所要自己資本額

(単位：百万円)

| | 平成20年3月末 | 平成21年3月末 |
|---------|----------|----------|
| 粗利益配分手法 | 4,605 | 4,516 |

(注) オペレーショナル・リスク相当額を8%で除した額に4%を乗じて算出しております。

■信用リスクに対する所要自己資本の額(オン・バランス項目の内訳)

(単位:百万円)

| | (参考) 自己資本比率 告示で定める リスク・ウェ イト(%) | 平成20年 3月末 | 平成21年 3月末 |
|--|---|--------------|--------------|
| 1.現金 | 0 | — | — |
| 2.我が国の中央政府及び 中央銀行向け | 0 | — | — |
| 3.外国の中央政府及び 中央銀行向け | 0~100 | 2 | 2 |
| 4.国際決済銀行等向け | 0 | — | — |
| 5.我が国の地方公共団体向け | 0 | — | — |
| 6.外国の中央政府等以外の 公共部門向け | 20~100 | 0 | 0 |
| 7.国際開発銀行向け | 0~100 | 0 | — |
| 8.地方公営企業等金融機構向け | 10~20 | — | 10 |
| 9.我が国の政府関係機関向け | 10~20 | 267 | 402 |
| 10.地方三公社向け | 20 | 35 | 32 |
| 11.金融機関及び第一種金融商品 取引業者向け | 20~100 | 1,328 | 1,655 |
| 12.法人等向け | 20~100 | 30,158 | 28,357 |
| 13.中小企業等向け及び個人向け | 75 | 13,039 | 13,144 |
| 14.抵当権付住宅ローン | 35 | 11,051 | 10,554 |
| 15.不動産取得等事業向け | 100 | 8,213 | 7,848 |
| 16.三月以上延滞等 | 50~150 | 848 | 867 |
| 17.取立未済手形 | 20 | 2 | — |
| 18.信用保証協会等による保証付 | 0~10 | 1,287 | 971 |
| 19.出資等 | 100 | 825 | 873 |
| 20.上記以外 | 100 | 1,886 | 1,960 |
| 21.証券化(オリジネーターの 場合) | 20~100 | — | — |
| 22.証券化(オリジネーター以外の 場合) | 20~350 | 2,671 | 1,519 |
| 複数の資産を裏付とする資産 23.(所謂ファンド)のうち、個々 の資産の把握が困難な資産 | — | 46 | 35 |
| 計 | — | 71,665 | 68,236 |

(注) 所要自己資本の額は信用リスク・アセットの額に4% (自己資本控除の場合、自己資本控除額に100%) を乗じて算出しております。

■信用リスクに対する所要自己資本の額(オフ・バランス取引等項目の内訳)

(単位:百万円)

| | (参考) 自己資本比率 告示で定める 掛目 (%) | 平成20年 3月末 | 平成21年 3月末 |
|---|---------------------------------------|--------------|--------------|
| 任意の時期に無条件で取消可 1.能又は自動的に取消可能なコ ミットメント | 0 | — | — |
| 2.原契約期間が1年以下の コミットメント | 20 | 18 | 10 |
| 3.短期の貿易関連偶発債務 | 20 | 16 | 12 |
| 4.特定の取引に係る偶発債務 (うち経過措置を適用する元 本補てん信託契約) | 50 | 51 | 46 |
| 5.NIF又はRUF | 50 | — | — |
| 6.原契約期間が1年超のコミットメント | 50 | 63 | 53 |
| 7.内部格付手法におけるコミットメント | 75 | — | — |
| 8.信用供与に直接的に代替する 偶発債務 (うち借入金の保証) | 100 | 688 | 601 |
| (うち有価証券の保証) | 100 | 688 | 601 |
| (うち手形引受) | 100 | — | — |
| (うち経過措置を適用しない 元本補てん信託契約) | 100 | — | — |
| (うちクレジット・デリバティ ブのプロテクション提供) | 100 | — | — |
| 9.買戻条件付資産売却又は 求償権付資産売却等(控除後) | — | — | — |
| 買戻条件付資産売却又は 求償権付資産売却等(控除前) | 100 | — | — |
| 控除額(△) | — | — | — |
| 10.先物購入、先渡預金、部分払込 株式又は部分払込債券 有価証券の貸付、現金若しく は有価証券による担保の提供 | 100 | — | — |
| 11.又は有価証券の買戻条件付売 却若しくは売戻条件付購入 | 100 | 30 | 28 |
| 12.派生商品取引 | — | 20 | 6 |
| (1)外為関連取引 | — | 20 | 6 |
| (2)金利関連取引 | — | — | — |
| (3)金関連取引 | — | — | — |
| (4)株式関連取引 | — | — | — |
| (5)貴金属(金を除く)関連取引 | — | — | — |
| (6)その他のコモディティ関連取引 | — | — | — |
| (7)クレジット・デリバティブ取引 (カウンター・パーティー・リスク) | — | — | — |
| 一括清算ネットティング契約に よる与信相当額削減効果(△) | — | — | — |
| 13.長期決済期間取引 | — | — | — |
| 14.未決済取引 | — | — | 6 |
| 証券化エクスポージャーに係る 15.適格流動性補完及び適格なサー ビサー・キャッシュ・アドバンス | 0~100 | — | — |
| 16.上記以外のオフ・バランスの 証券化エクスポージャー | 100 | — | — |
| 計 | — | 890 | 765 |

(注) 所要自己資本の額は信用リスク・アセットの額に4% を乗じて算出しております。

■ リスク管理 (単体) ■

〈信用リスク〉

■信用リスクに関するエクスポージャーの期末残高(地域別)・(業種別)うち、三月以上延滞債権・(残存期間別)

(単位：百万円)

| | 平成20年3月末 | | | | | | | 平成21年3月末 | | | | | | |
|--------------------------------|-----------|---------------|---------|---------------|------------|--------|---------------|-----------|---------------|---------|---------------|------------|--------|---------------|
| | 計 | 貸出金・ 外国為替等 | 有価証券 | オフ・バランス 取引 | 派生商品 取引 | その他 | うち、三月 以上延滞 | 計 | 貸出金・ 外国為替等 | 有価証券 | オフ・バランス 取引 | 派生商品 取引 | その他 | うち、三月 以上延滞 |
| 地域別 | | | | | | | | | | | | | | |
| 国内 | 3,475,764 | 2,772,565 | 591,292 | 56,629 | 617 | 54,659 | 17,534 | 3,563,289 | 2,793,635 | 611,244 | 102,820 | 412 | 55,175 | 20,476 |
| 海外 | — | — | — | — | — | — | — | — | — | — | — | — | — | — |
| 計 | 3,475,764 | 2,772,565 | 591,292 | 56,629 | 617 | 54,659 | 17,534 | 3,563,289 | 2,793,635 | 611,244 | 102,820 | 412 | 55,175 | 20,476 |
| 業種別 | | | | | | | | | | | | | | |
| 製造業 | 371,930 | 354,306 | 15,032 | 2,352 | 238 | — | 1,656 | 389,139 | 375,339 | 11,862 | 1,888 | 50 | — | 1,306 |
| 農業 | 710 | 710 | — | — | — | — | — | 461 | 461 | — | 0 | — | — | 0 |
| 林業 | 199 | 149 | 50 | — | — | — | — | 198 | 198 | — | — | — | — | — |
| 漁業 | 60 | 60 | — | — | — | — | 11 | 54 | 54 | — | — | — | — | 40 |
| 鉱業 | 525 | 525 | — | — | — | — | — | 406 | 406 | — | — | — | — | — |
| 建設業 | 166,826 | 163,722 | 2,863 | 240 | — | — | 1,002 | 168,878 | 166,437 | 2,074 | 366 | — | — | 1,494 |
| 卸売・小売業 | 386,786 | 375,222 | 7,489 | 3,834 | 239 | — | 2,439 | 384,270 | 374,205 | 6,640 | 3,375 | 48 | — | 2,717 |
| 金融・保険業 | 225,002 | 76,968 | 101,029 | 46,866 | 137 | — | — | 296,665 | 72,615 | 129,253 | 94,483 | 313 | — | — |
| 不動産業 | 397,324 | 390,908 | 4,912 | 1,503 | — | — | 1,676 | 360,963 | 355,824 | 4,307 | 831 | — | — | 5,682 |
| 運輸業 | 54,368 | 50,867 | 3,118 | 381 | 0 | — | 209 | 52,838 | 49,643 | 2,846 | 348 | — | — | 349 |
| 情報通信業 | 15,521 | 14,874 | 605 | 41 | — | — | 381 | 18,898 | 18,067 | 817 | 13 | — | — | 353 |
| 電気・ガス・ 熱供給・水道業 | 3,368 | 262 | 3,105 | — | — | — | — | 1,911 | 210 | 1,701 | — | — | — | — |
| 各種サービス業 | 225,553 | 219,802 | 4,756 | 992 | 1 | — | 2,173 | 224,453 | 219,386 | 3,934 | 1,132 | 0 | — | 2,621 |
| 個人 | 973,740 | 973,511 | — | 228 | — | — | 3,518 | 966,050 | 965,843 | — | 207 | — | — | 2,929 |
| 我が国の政府・地方公共団体 政府関係機関・地方三公社等 | 544,650 | 112,883 | 431,767 | — | — | — | — | 584,138 | 154,649 | 429,488 | — | — | — | — |
| 外国の中央政府・ 中央銀行等 | — | — | — | — | — | — | — | — | — | — | — | — | — | — |
| その他 | 109,196 | 37,789 | 16,561 | 186 | — | 54,659 | 4,464 | 113,959 | 40,290 | 18,318 | 174 | — | 55,175 | 2,979 |
| 計 | 3,475,764 | 2,772,565 | 591,292 | 56,629 | 617 | 54,659 | 17,534 | 3,563,289 | 2,793,635 | 611,244 | 102,820 | 412 | 55,175 | 20,476 |
| 残存期間別 | | | | | | | | | | | | | | |
| 1年以下 | 711,184 | 587,260 | 86,478 | 36,827 | 617 | — | / | 959,299 | 604,828 | 265,702 | 85,403 | 412 | 2,953 | / |
| 1年超3年以下 | 674,475 | 322,592 | 349,743 | 2,138 | — | — | / | 401,910 | 294,938 | 104,587 | 2,383 | — | — | / |
| 3年超5年以下 | 389,677 | 314,809 | 72,628 | 2,239 | — | — | / | 374,787 | 316,512 | 56,747 | 1,528 | — | — | / |
| 5年超7年以下 | 224,684 | 205,007 | 18,691 | 986 | — | — | / | 220,905 | 208,201 | 11,878 | 825 | — | — | / |
| 7年超 | 1,362,682 | 1,305,105 | 43,140 | 14,436 | — | — | / | 1,478,939 | 1,314,493 | 151,767 | 12,679 | — | — | / |
| 期間の定め ないもの等 | 113,059 | 37,790 | 20,609 | — | — | 54,659 | / | 127,445 | 54,661 | 20,562 | — | — | 52,222 | / |
| 計 | 3,475,764 | 2,772,565 | 591,292 | 56,629 | 617 | 54,659 | / | 3,563,289 | 2,793,635 | 611,244 | 102,820 | 412 | 55,175 | / |

- (注) 1. 「貸出金・外国為替等」には以下の取引を含めて表示しております…現金預け金、コールローン、買入手形、買現先勘定、買入金銭債権、商品有価証券、貸出金、外国為替等
2. 「オフ・バランス取引」には支払承諾見返、コミットメント等を与信相当額へ引直した値 (CCF勘案後) にて表記しております。
(CCF = Credit Conversion Factor)
3. エクスポージャーの種類に掲げる「その他」には以下の勘定を含めて表示しております…その他資産、有形固定資産、無形固定資産、繰延税金資産
4. 業種別計に掲げる「その他」のうち、「有価証券」には、投資信託・出資金・拠出金が含まれております。

■一般貸倒引当金及び特定海外債権引当勘定

(単位：百万円)

| | 平成20年3月期 | | | 平成21年3月期 | | |
|------------|----------|---------|--------|----------|-------|--------|
| | 期首残高 | 期中増減 | 期末残高 | 期首残高 | 期中増減 | 期末残高 |
| 一般貸倒引当金 | 20,751 | △ 3,395 | 17,356 | 17,356 | 1,720 | 19,076 |
| 特定海外債権引当勘定 | — | — | — | — | — | — |

(注) 一般貸倒引当金は、地域別、業種別の区分は行っておりません。

■個別貸倒引当金(地域別)・(業種別)

(単位：百万円)

| 個別貸倒引当金 | 平成20年3月期 | | | 平成21年3月期 | | |
|---------------------------------|----------|---------|--------|----------|---------|-------|
| | 期首残高 | 期中増減 | 期末残高 | 期首残高 | 期中増減 | 期末残高 |
| 地域別 | | | | | | |
| 国内 | 16,824 | △ 4,893 | 11,930 | 11,930 | △ 2,469 | 9,461 |
| 海外 | — | — | — | — | — | — |
| 計 | 16,824 | △ 4,893 | 11,930 | 11,930 | △ 2,469 | 9,461 |
| 業種別 | | | | | | |
| 製造業 | 2,379 | △ 1,291 | 1,087 | 1,087 | △ 693 | 394 |
| 農業 | 4 | △ 3 | 1 | 1 | △ 1 | — |
| 林業 | — | — | — | — | — | — |
| 漁業 | — | 22 | 22 | 22 | △ 3 | 18 |
| 鉱業 | — | — | — | — | — | — |
| 建設業 | 496 | 48 | 545 | 545 | △ 63 | 481 |
| 卸売・小売業 | 3,203 | △ 1,655 | 1,547 | 1,547 | △ 36 | 1,511 |
| 金融・保険業 | 285 | 1,888 | 2,174 | 2,174 | △ 1,936 | 237 |
| 不動産業 | 2,172 | △ 59 | 2,113 | 2,113 | 1,425 | 3,539 |
| 運輸業 | 124 | 7 | 131 | 131 | 29 | 160 |
| 情報通信業 | 254 | △ 43 | 211 | 211 | △ 138 | 72 |
| 電気・ガス・熱供給・水道業 | — | — | — | — | — | — |
| 各種サービス業 | 4,958 | △ 2,487 | 2,471 | 2,471 | △ 720 | 1,750 |
| 個人 | 1,265 | △ 234 | 1,030 | 1,030 | △ 230 | 800 |
| 我が国の政府・地方公共団体・ 政府関係機関・地方三公社等 | 457 | △ 66 | 391 | 391 | △ 60 | 331 |
| 外国の中央政府・中央銀行等 | — | — | — | — | — | — |
| その他 | 1,221 | △ 1,018 | 203 | 203 | △ 39 | 163 |
| 計 | 16,824 | △ 4,893 | 11,930 | 11,930 | △ 2,469 | 9,461 |

■貸出金償却額(業種別)

(単位：百万円)

| | 平成20年3月期 | 平成21年3月期 |
|---------------------------------|----------|----------|
| 製造業 | 697 | 1,718 |
| 農業 | — | — |
| 林業 | — | — |
| 漁業 | — | — |
| 鉱業 | 12 | — |
| 建設業 | 888 | 773 |
| 卸売・小売業 | 2,196 | 4,549 |
| 金融・保険業 | 640 | — |
| 不動産業 | 1,276 | 4,091 |
| 運輸業 | 226 | 40 |
| 情報通信業 | 392 | 229 |
| 電気・ガス・熱供給・水道業 | — | — |
| 各種サービス業 | 1,816 | 250 |
| 個人 | 724 | 405 |
| 我が国の政府・地方公共団体・ 政府関係機関・地方三公社等 | — | — |
| 外国の中央政府・中央銀行等 | — | — |
| その他 | 20 | 50 |
| 計 | 8,893 | 12,107 |

■リスク・ウェイトの区分ごとのエクスポージャー

(単位：百万円)

| | 平成20年3月末 | | 平成21年3月末 | |
|--------|----------|-----------|----------|-----------|
| | 格付有り | 格付無し | 格付有り | 格付無し |
| 0% | — | 514,284 | — | 645,055 |
| 10% | — | 389,332 | — | 347,166 |
| 20% | 147,890 | 4,741 | 169,765 | 4,089 |
| 35% | — | 789,969 | — | 754,243 |
| 50% | 31,140 | 1,790 | 33,412 | 4,287 |
| 75% | — | 437,883 | — | 440,243 |
| 100% | 19,878 | 1,023,211 | 10,317 | 978,394 |
| 150% | — | 11,866 | — | 11,201 |
| 350% | — | — | — | — |
| その他 | — | 12,799 | — | 10,821 |
| 計 | 198,909 | 3,185,880 | 213,495 | 3,195,503 |
| 自己資本控除 | — | — | — | — |

(注) 1. 格付は適格格付機関が付与しているものに限定しております。
 2. リスク・ウェイトの区分ごとのエクスポージャーは、信用リスク削減手法の効果を勘案した後の残高で記載しております。
 3. 上記「自己資本控除」は、自己資本比率告示第43条第1項第2号及び第5号(自己資本比率告示第127条及び第136条第1項において準用する場合に限る。)の規定により自己資本から控除した額であります。

〈信用リスク削減手法〉

■信用リスク削減手法が適用されたエクスポージャー

(単位：百万円)

| | 平成20年3月末 | 平成21年3月末 |
|--------------|----------|----------|
| 適格金融資産担保 | 90,974 | 135,526 |
| 現金 | 30,011 | 79,613 |
| 預金 | 57,366 | 52,878 |
| 外貨預金 | — | 431 |
| 債券 | — | — |
| 株式 | 3,596 | 2,602 |
| 合同金銭信託 | — | — |
| 保証 | — | — |
| クレジット・デリバティブ | — | — |
| 計 | 90,974 | 135,526 |

(注) オンバランスシート・ネットティングは含めておりません。

〈派生商品取引〉

■派生商品取引及び長期決済期間取引の実績

(単位：百万円)

| | 平成20年3月末 | | | | | 平成21年3月末 | | | | |
|---------------------------|----------|-----|------------|----------|-------|----------|----|------------|----------|-------|
| | 想定元本 | 時価 | グロスの再構築コスト | グロスのアドオン | 与信相当額 | 想定元本 | 時価 | グロスの再構築コスト | グロスのアドオン | 与信相当額 |
| 長期決済期間取引 | — | — | — | — | — | — | — | — | — | — |
| 金利関連取引 | | | | | | | | | | |
| 金利スワップ | — | — | — | — | — | — | — | — | — | — |
| 金利オプション | — | — | — | — | — | — | — | — | — | — |
| 小計 | — | — | — | — | — | — | — | — | — | — |
| 通貨関連取引 | | | | | | | | | | |
| 通貨スワップ | — | — | — | — | — | — | — | — | — | — |
| 通貨オプション | — | — | — | — | — | — | — | — | — | — |
| 先物為替予約 | 28,295 | 140 | 476 | 141 | 617 | 18,862 | 31 | 225 | 186 | 412 |
| 小計 | 28,295 | 140 | 476 | 141 | 617 | 18,862 | 31 | 225 | 186 | 412 |
| 小計(ネットティング勘案前) | 28,295 | 140 | 476 | 141 | 617 | 18,862 | 31 | 225 | 186 | 412 |
| 一括清算ネットティング契約による与信相当額削減効果 | | | | | — | | | | | — |
| 担保による与信相当額削減効果(注3) | | | | | — | | | | | — |
| 計(ネットティング後) | | | | | 617 | | | | | 412 |

(注) 1. 与信相当額の算出に当たっては、自己資本比率告示の規定に従い、下記の取扱いとしております。

(1) 原契約期間が5営業日以内の外国為替関連取引については、与信相当額の算出から除いております。

(2) 与信相当額は、個々の派生商品取引を時価評価して算出した「グロスの再構築コスト(零を下回らないものに限る)」に、残存期間に応じた相場変動リスク「グロスのアドオン」を加算するカレント・エクスポージャー方式を採用して算出しております。

2. クレジット・デリバティブについては平成21年3月末現在、取扱いがありません。

3. 担保付デリバティブ取引に係る与信相当額削減効果の内訳は以下のとおりであります。

| | |
|-------|------|
| 差入 | —百万円 |
| 受取 | —百万円 |
| 受取—差入 | —百万円 |

〈証券化エクスポージャー〉

■銀行がオリジネーターである証券化エクスポージャー
該当ありません。

■銀行が流動化プログラム(ABCP等)のスポンサーである証券化エクスポージャー
該当ありません。

■銀行が投資家である証券化エクスポージャー

(単位:百万円)

| | 平成20年3月末 | | | | | | | | | | 計 | |
|------------------|-----------------------|-------------|---------------------|--------------------|------------|------------------|------------------|-------|------------|-------|---------|--------------|
| | 一般貸出 債権 | 住宅ローン 債権 | アパート・マンション ローン債権 | クレジット カード 債権 | リース料 債権 | 消費者 ローン 債権 | オート ローン 債権 | 手形債権 | 診療報酬 債権 | その他 | 残高 | 所要自己 資本の額 |
| | 保有する証券化エク スポージャーの額 | 17,420 | 156,364 | 19,225 | 4,272 | 758 | 2,997 | 1,891 | — | — | 10,772 | 213,704 |
| RW20%以下 | 6,982 | 107,494 | 19,225 | 3,069 | 758 | 2,002 | 1,891 | — | — | 9,202 | 150,627 | 1,205 |
| 20%超 100%以下 | 10,437 | 48,870 | — | 1,203 | — | 994 | — | — | — | 1,570 | 63,076 | 1,466 |
| 100%超 1250%未満 | — | — | — | — | — | — | — | — | — | — | — | — |
| 自己資本控除(注1) | — | — | — | — | — | — | — | — | — | — | — | — |

(注) 1. 自己資本比率告示第247条の規定により自己資本から控除した証券化エクスポージャーの額

2. 所要自己資本の額については、右の算式にて算出しております。: 信用リスク・アセットの額×4% (自己資本控除の場合、自己資本控除額×100%)

自己資本比率告示附則第15条の適用により算出される信用リスク・アセットの額

22,764

(単位:百万円)

| | 平成21年3月末 | | | | | | | | | | 計 | |
|------------------|-----------------------|-------------|---------------------|--------------------|------------|------------------|------------------|------|------------|-------|---------|--------------|
| | 一般貸出 債権 | 住宅ローン 債権 | アパート・マンション ローン債権 | クレジット カード 債権 | リース料 債権 | 消費者 ローン 債権 | オート ローン 債権 | 手形債権 | 診療報酬 債権 | その他 | 残高 | 所要自己 資本の額 |
| | 保有する証券化エク スポージャーの額 | 11,386 | 93,635 | 16,753 | 2,148 | 49 | 1,200 | — | — | — | 2,279 | 127,453 |
| RW20%以下 | 4,118 | 91,549 | 16,753 | 2,049 | 49 | 537 | — | — | — | 1,378 | 116,434 | 931 |
| 20%超 100%以下 | 7,023 | 2,086 | — | 99 | — | 663 | — | — | — | 901 | 10,773 | 343 |
| 100%超 1250%未満 | — | — | — | — | — | — | — | — | — | — | — | — |
| 自己資本控除(注1) | 244 | — | — | — | — | — | — | — | — | — | 244 | 244 |

(注) 1. 自己資本比率告示第247条の規定により自己資本から控除した証券化エクスポージャーの額

2. 所要自己資本の額については、右の算式にて算出しております。: 信用リスク・アセットの額×4% (自己資本控除の場合、自己資本控除額×100%)

自己資本比率告示附則第15条の適用により算出される信用リスク・アセットの額はありません。

〈銀行勘定における出資・株式等エクスポージャー〉

■貸借対照表計上額

(単位：百万円)

| | 平成20年3月末 | | 平成21年3月末 | |
|-----------------------------|----------|--------|----------|--------|
| | 貸借対照表計上額 | 時価 | 貸借対照表計上額 | 時価 |
| 上場株式その他これに類する出資・株式等エクスポージャー | 18,024 | 18,024 | 14,429 | 14,429 |
| 上記以外の出資・株式等エクスポージャー | 7,521 | 7,521 | 8,590 | 8,590 |
| 計 | 25,546 | 25,546 | 23,019 | 23,019 |

■出資・株式等エクスポージャーの売却及び償却に伴う損益の額

(単位：百万円)

| | 平成20年3月期 | 平成21年3月期 |
|--------|----------|----------|
| 売却益 | 1,050 | 1,441 |
| 売却損(△) | 1,693 | 189 |
| 償却(△) | 186 | 297 |
| 計 | △829 | 955 |

(注) 損益計算書における、株式関連損益について記載しております。

■貸借対照表で認識され、かつ、損益計算書で認識されない評価損益の額

(単位：百万円)

| | 平成20年3月末 | 平成21年3月末 |
|------|----------|----------|
| 評価損益 | 3,271 | △1,160 |

■貸借対照表及び損益計算書で認識されない評価損益の額該当ありません。

〈銀行勘定における金利リスク〉

■アウトライヤー基準

バーゼルⅡでは、銀行勘定の金利リスクについて、一定のストレス的な金利シナリオの下で発生する経済価値の減少額が広義の自己資本(Tier1+Tier2)の20%を超えるものを「アウトライヤー基準」とし、これに該当する場合には、リスク量の削減等の対応を求められる場合があります。

当社における経済価値の減少額は、以下のとおりであり、アウトライヤー基準には抵触しない結果となっております。

アウトライヤー基準算出結果

(単位：億円)

| | 平成20年3月末基準 | | 平成21年3月末基準 | |
|---------------|------------|------------|------------|------------|
| | 経済価値の減少額 | 自己資本に対する割合 | 経済価値の減少額 | 自己資本に対する割合 |
| アウトライヤー基準算出結果 | 94 | 5.4% | 41 | 2.5% |

(注) アウトライヤー基準における経済価値の減少額算出方法
・金利シナリオは、観測期間5年、保有期間1年で観測される金利変動の99パーセンタイル値(金利の上昇)を使用しております。

近畿大阪銀行 ディスクロージャー誌 2009

本誌は銀行法第21条等の法令に基づいて作成したディスクロージャー資料です。

発行 平成21年7月

株式会社近畿大阪銀行 経営企画部

〒540-8560 大阪市中央区城見1丁目4番27号 電話 (06) 6945-2121

ホームページアドレス <http://www.kinkiosakabank.co.jp/>